南京日報

社址 白下路八三號 • 電話 二一五八三號

本報登記證 內政部警字第三八〇九號 中宣部中字第二一六四號 電報掛號一二一二

中華郵政特准掛號認爲新聞紙類

第四百十八號

今日二大張售洋三分

今日提要

日軍佔豐台車站南下車被阻
日機三架飛津楡關日軍開平津
殷汝耕已衆叛親離
平軍分會辦結束何北上無期
須磨謁唐商中日外交事

泰山商店

開幕大廉價

●營業要目●

童童毛襯西手化襪皮球運用呢童
衣鞋衣衫品套品子鞋鞋動具帽帽

地址 南京太平路門帘橋
電話 二二一四二

南京公用汽車公司向顧客道歉

謹啓者茲屆六中全會五全大會各執監委以及各省市代表蒞京需用汽車爲數甚夥敝公司所有車輛除供給各執監委以及各省市代表包用外所存無幾致雇車一時無以應付多抱向隅實深歉仄幸蒙各顧客洞悉大會期內需車甚殷對敝公司不加責難但敝公司實有負各界顧客之雅意茲大會業已閉幕各執監委以及各省市代表所包車輛業已一部份退回仍仰各界源源惠顧敝公司當竭誠供給尚希鑒諒是幸

南京公用汽車公司謹啓

雇車處電話總機三二一四四
總辦事處電話三二二二二

日軍佔豐台車站

肆無忌憚是孰可忍！

京津貨運將停頓南下車亦被阻

日機三架擾天津并攫中航機場

彰儀門站亦被據

（北平二十七日路透電）據華人方面可恃消息、今晨五時、由此出發之日兵九十人、已接收豐台車站、聞日兵到站後、即擬阻止交通、但爲路員所勸阻、仍許火車照常往來、日兵徵發平漢路所有之客車與貨車若干輛、並接收中國軍用電話綫、按豐台在北平南十一哩、在平津路綫上與殷汝耕之所謂冀東自治區域疆界、相去不遠、

（北平廿七日電）日軍廿四名、全副武裝、並携帶機槍等武器、廿七日下午四時半、赴豐台、

（北平二十七日電）檢閱日軍百五十餘名、二十六日抵平後、即分駐日兵營、及東單三條大和倶樂部、該部日軍九十餘名、全副武裝、並携帶軍用品頗多、復於二十七日上午五時四十五分、開至豐台、下車後、即把守車站、檢查來往列車、阻止平漢、平浦聯運、駐站二十九軍一連、因恐發生衝突、已暫退站外、

（北平二十七日電）日軍連日調動頗忙、頃又向北甯路索車六列、均限二十七日前備齊、三列停豐台備用、計頭等二輛、二三等八輛、棚車馬車各四輛、渣車平車各四輛、敞車、守車各兩輛、又三列停津備用、計頭等三輛、二三等十輛、渣車蓋車各四輛、棚車六輛、平車十二輛、馬車十輛、守車三輛、

（北平二十七日路透電）日兵佔據豐台車站後、復佔據彰儀門車站、在北平西南門外約三百碼位、於一支線之上、聯接通平天津與通至張家口之路線、故日兵既佔此二車站、遂得控制華北所有之鐵路、平津間之火車、今照常開駛、漢口通車、亦仍駛行、

（天津二十七日電）日軍用機三架、二十七日由馬蘭峪來津、於市上空低翔多時、旋在東局子機場降落、另訊、日新築軍用機場、經省府派員交涉、尚未得要領、頃正積極進行工程、全場佔地約千三百畝、又東局子中國航空公司機場、二十七日、突有日軍數名、到場佔據、

（天津二十七日電）二十七日晨十時許、津日駐屯軍部、派鐵甲車一輛、載重車三輛、分載武裝兵士三十餘名、到總站時、津浦二十一次南下快車、七十五次赴濟南客貨車、正準備開出、日兵即上前攔阻該次車出動、一面由一軍官、率兵入津浦站長室、聲稱（南下車不能開走）、是時二十一次快車、已駛抵西站、遂又遭至該站日兵截阻、旋津浦路駐津辦事處聞訊、即由主任高恆儒、協同北甯路副局長陸夢熊等、訪晤多田司令、詢以究竟、旋經雙方口頭決定、（一）不得放空車皮南下、（二）不得載運軍隊、（三）南下列車、須同時有一列車北上、至是遂告解決、復由日軍部派員到兩站、通告日軍返營、計二十一次車、誤三小時、七十五次車、誤四十分鐘、又據交通界息、平漢聯運車、在豐台於二十七日晨、同時被阻、聞亦同樣解決云、

（天津二十七日路透電）今午將有日軍約三千名、由山海關開此、據北甯局、日軍已於今晨乘火車離山海關、中國鐵路當局、已將津浦路運貨車撤退、故京津間之運輸、將告停頓、日空軍已佔據此間之國際跑馬場、及其房屋、幷設置防兵、拒絕任何人入內、

奉命商談中日外交事件

須磨昨再謁唐有壬

調整中日關係正繼續交換意見

在京開談判說我未聞

關於調整中日關係事、昨據東京電傳、中日雙方將在南京開始談判、日方將有由吉大使主持、我方則由蔣作賓大使出而折衝、茲據外交界息、此說我方尚無所聞、諒係外間揣測之詞、蓋雙方對恢復正常外交關係一節、尚在繼續交換意見、至傳有吉大使有定一二日內再度來京晤謁我國當局說、我方尚未接確報、蔣大使因留京出席一中全會、何時赴日返任、刻尚未定、又王正廷此次赴日、純係私人行動、並未負有政府之任何使命云、

（又訊）日駐京總領須磨、于昨晨十時半、往訪外次唐有壬、對中日外交關係、續有商談、歷半小時辭出、

許崇智 宴孫鄒等

（上海二十七日電）許崇智二十七日晚、歡宴孫科、鄒魯、劉紀文、劉蘆隱、吳鐵城、楊虎、傅秉常、楊庶堪、暨伍朝樞夫人、據劉紀文談、五全大會、印象甚好、二日後晉京、出席一中全會、會畢即返粵、

討論結束事宜

平軍分會開常會

何應欽北上期仍未決定

（北平念七日電）軍分會念七日上午十時、開常會、討論結束事宜、聞決定限月底將結束手續、大部完竣、所有職員、除一部留職政院駐平辦事處外、餘均分別調往軍委會、西北剿匪總部及冀察綏靖公署任用、鮑文樾、廿七日下午三時、召集全體高級職員訓話、報告奉令結束事宜、

（北平念七日電）中央任命何應欽爲行政院駐平辦事處長官、已見國府明令、聞何即將北上、主持一切、至於啓行日期、尚未定、

程克抵平

法代辦訪秦

（北平二十七日電）津市長程克、二十七日下午六時四十二分由津來平、

（北平二十七日電）法代辦賀柏諾、二十七日上午十時許、至平市府、答拜秦市長、由秦親自接見、王會思任翻譯、雙方暢談甚歡至十一時始興辭云

德攷察團

羅斯開始調查

兩週後可抵華

（上海二十七日電）德遠東經濟考察團兩週後、可抵華先到平津、再來京滬、滬商會銀行公會等團體、已着手籌備歡迎、

（北平二十七日電）季滋羅斯已開始調查平市經濟狀況、但不願發表意見、幷拒絕一切酬應、

殷同訪唐

商談頗久 對河北事

北甯路局長殷同、日前因事來京、晉謁當局、有所報告、並于前晚訪晤外次唐有壬、對河北事件、商談頗久、據聞外間對殷氏謠傳種種、並非事實云

大漢之奸

王廈材附逆

蘇省府明令免職

（鎮江二十七日電）僞冀東防共自治委員會委員兼教育建設兩處長王廈材、即王德林、浙江吳興人、年三十六歲、北大畢業、詩文口技、在蘇教育界服務多年、曾任淮陰中學校長、旋調教廳編審、主編江蘇學生、於本年夏、復改任蘇州圖書館長、同時兼任殷逆汝耕祕書、南北往來無常、二十六日、此間各界、見王離職、在冀東附逆後、莫不憤慨、省府亦於深夜、將王之館長、明令免職、以蔣鏡寰接充、省立鎮師師範教職員會、以王利令智昏、甘心附逆、危害國家、實爲教育界之蟊賊、二十七日特發宣言、請國人共棄此敗類、聞全省教育界、亦將呈請當局拿辦、現王家屬、尚寓蘇江大太平巷、據蘇州訊、蘇人士對王尤痛恨、決請當局、查封其財產、懲治其家屬、以爲叛逆黨國者戒云、

頒討逆令

蕭佛成請

（香港二十七日電）省訊、陳濟棠、余漢謀、李揚敬、林翼中等因軍政要務待理、不能離粵、擬不赴京參加一中全會、蕭佛成二十七日電鄒魯、請就近請中央早頒討伐自治區叛逆令、

北甯路局

防止奸人

破壞路政

（天津二十七日電）北甯路局二十七日通飭沿線各站、及新河材料廠、唐山大廠、楡關橋梁廠人員、安心工作、並防止奸人破壞路政、

秦德純談話

平市治安可無虞

平教界謁宋表示反對自治

（北平二十七日電）豐台日兵除檢查列車外、未見有若何舉動、平市夜十二時後、無形戒嚴、秦德純語記者、平市治安可無虞、

（北平二十七日路透電）據接近宋哲元者稱、宋大約必接受綏靖主任新職、商震今日已免殷汝耕不設兵區域之行政督察職、又北平各大學之校長教員、昨夜謁見宋哲元、反對自治運動、宋答稱將遵守中央訓令行事、晉主席徐永昌、今晨亦謁宋談華北大局事、結果未悉、

全國一片討逆聲
殷賊汝耕衆叛親離
中央對何宋新任命北方一致欣慰
宋哲元謙辭新職

（北平二十七日電）殷汝耕竊踞冀東、倡亂叛國、海內共棄、即其親信左右、亦多不値、僞自治會成立、不及三日、內部卽生離貳、該會外交處長霍實（卽前薊密區駐古北口辦事處主任）、二十七日刊登啓事、聲明脫離僞職、又冀北旅平同鄉會、二十七日亦發出代電、訴殷假借民意、媚人固寵之罪、請一致聲討、

（北平二十七日路透電）此間華人各界、聞中央政府對何宋之新任命消息、皆爲欣慰、以爲華北今有由中央堅決統治之可能性、拿辦殷汝耕之命令到後、聞殷昨已赴唐山、閻錫山昨午飛返太原、按上週土肥原抵此間時、日軍發言人、曾謂閻由京返幷時、大約土將往訪之、土是否將踐是言、一般人殊爲注意、日兵昨日午後、開抵此間者、皆駐於交民巷外、

（北平廿七日電）宋哲元廿七日電何應欽、請轉陳中央謙辭冀察綏靖主任新職、原電云、南京軍政部長何鈞鑒、咋奉宥（廿六）未祕電、承示中央任命哲元爲冀察綏靖主任、聞命之下、曷勝惶悚、竊維樗櫟之材、不足以當大任、平津兩市、尙難策重安全、綏靖冀察、更恐不勝艱鉅、伏乞鈞座、體念微忱、轉請收回成命、以免貽誤、重爲公憂、是所盼禱、職宋哲元叩感、

（杭州二十七日電）浙省黨務執行委員會、二十七日電請中央、迅卽嚴厲制裁殷逆汝耕、（又訊）平津及戰區各縣民衆團體、紛紛電京表示反對、痛斥殷逆斋意謀亂、破壞國家統一、一致申請中央從速討伐、以維國家領土主權之完整、又殷逆汝耕叛變獨立後、旅京冀籍同鄉、憤激異常、前日晚間在莫愁路陳維平宅、一度集議、討論呈請中央、以全力維護河北領土政權之完整、並爲集中力量起見、擬請中委張繼、李石曾等、領導全體同鄉、組織請願團、向中央擴大請願、日內卽將發出申討電文云、

一中全會前
中央各會暫停開
五全會及一中全會經費 國府已令照撥

第五屆中央執監委員選出後、原定十二月一日、舉行宣誓就職典禮、並接開一中全會、茲悉十二月一日、適爲星期日、故中央已決定改於二日舉行、通知書業由中央祕書處發出、聞一中全會、除討論接受五全大會各項決議案外、並將推選中樞負責人選、如中央常委及祕書長中政會委員及祕書長中央各委員會委員、國府主席、國府委員、五院院長副院長等、在五屆委員未就職前、中央黨部方面、因四屆已告結束、故重要工作、均暫停止、僅祕書處工作人員、則仍到部處理日常事務、昨（二十七）今（二十八）兩日、中政會及中常會例會、亦停止舉行、

（又）第五次全國代表大會、業已閉幕、關於大會經費預算、前經中央決定三十五萬六千六百七十二元、已由財政部如數照撥、現悉該項預算、尙有各地列席代表、應領之公費旅費等、約需五萬元、原預算表未經列入、經大會祕書處、陳奉主席團論、准追加預算五萬元、由該處函達國府、轉飭財政部照撥後、國府須已訓令政監兩院、分別轉飭遵照云、

又第五屆中央執監委員第一次全體會議、卽將舉行、所有應需各費、亦經大會祕書處編列概算表、共計八萬五千六百元、幷經陳奉主席團論、函政府轉飭財部照撥、茲悉國府亦已訓令政院、轉飭遵照矣、

（又）第五屆中委執行委員會第一次全體會議、已定於下月二日展幕、除一部身負軍政重任之中委、業經請假離京者外、餘均屆時參加、預料將有二百人以上、中央黨部、因爲期甚迫、瞬息卽屆、刻已加緊籌備、會場仍就用中央會議廳、祕書處及審査室、則分設於議廳樓下、及第一二會議室、推選國府主席、五院院長及中央黨部各委員會負責人選、照五全會先例、於議案討論完畢後舉行、聞國府林主席、行政院汪院長、考試院戴院長、司法院居院長、監察院于院長、立法院孫院長、均已照例提出辭呈、以結束四屆至五屆間之任命、此係依照組織法之一種當然手續、並非個人單獨表示、據政界所傳、多數中委之意見、僉主張中樞負責人員不必多所更易、以收駕輕就熟之效、故實際上、將無若何變動、至行政、立法、司法、考試、監察、五院、除立法監察兩院委員、係有一定任期、無須提出辭職表示外、所屬各部會長官、亦將于院長重新任命後、依照組織法、作一定例之辭職手續、再由行政院中政會重新任命、以符合組織法云、

（又訊）第五屆新選執監委員、將於二日晨先舉行宣誓就職典禮、卽繼續舉行一中全會開幕典禮、當日是否開會議、臨時決定、中央已印就誓詞多份、俾新任各委員、宣誓後塡寫云、

淮陰六縣
公路網下月開工
陝咸同鐵道勘線已完畢

（清江浦二十七日電）淮陰區六縣公路網、由省撥四萬元修築、現由建設廳工程師劉勳略計劃中、下月初卽徵工進行、

（西安二十七日電）咸同鐵道、前分咸同渭同兩路勘線、兩勘線隊、二十六日勘畢返省、兩線均繪就圖表、俟隴海路局審核決定、擇修某線、又西漢路鳳翔經寶鷄至鳳縣段、已售票通車、

（西安二十七日電）西安至安康長途電話、二十六日通話、鎭安全線、下月初可通話、

浙東漁民
電請救濟

浙東漁民頃電中央、以漁業破產、錢莊倒閉、銀根奇緊、告貸無門、懇令國家銀行、撥款百萬元、將飭地方行政當局、負責貸給漁民、以資救濟、財政部正核辦中、」

改善監察制度
監院今開討論會
幷卽日着手起草提案討論

監察院爲完成監察制度起見、曾於本年六月間成立各區監察使署、當時因時間倉卒未克修改組織法、乃卽就各監察使巡迴規則內、加具數條、以便各使署如期組織、開始工作、並已呈報國府鑒核備案、茲悉國府以此項代替組織、殊不合法、爰指令從速修改組織法、以符規定、該院奉命後、劉正籌畫修改中、但將以現時各使署之組織爲根據云、又訊、監察院委員李宗黃、曾擬有「請改善監察制度、澄淸吏治案」、提交六中全會、經該會討論決定交五屆一中全會討論、監察院現以一中全會開幕期近、爰特於前日召開院務會議商討進行辦法、經決議組織監察制度提案起草委員會、負責草擬提案、再提交一中全會俾合併討論、以求詳盡而資改進、茲悉該會召集人李宗黃王陸一二氏、以全會會期卽屆、亟應早日着手、爰定於今日召集全體起草委員王祺熊育錫等開會商討、以便意見集中後、卽日起草俾於下月二日前送交中央云

外交部
並無遺失文件之事
所傳種種係公役竊物之附會

三數星期來、外界謠傳、外交部遺失重要文件、且盛稱該部某某司長等被扣、某某科長等處刑、繪影繪聲、一若實有其事者、茲由記者從各方面調査、始悉此項謠傳之起因、實係前月（十月）二十日外部庶務科、曾有已革公役行竊之事、遂至展轉附會、以訛傳訛、該公役行竊及破案之詳情、前已詳見於十月二十三日各報、所竊之物、僅係時鐘兩只、絨毯一塊、二十一日卽由首都警察廳偵探隊捕獲人犯、送廳究辦、所竊之件、亦卽均送還外交部、外間不察、遂有此種離奇之風說、聞外部職員、對此無稽讕言、深爲憤慨、且擬請關係當局、澈査究辦云、

許世英訪孔祥熙
商洽賑欵分配辦法
北六塘左岸防黃大堤已竣工
董莊堵口將責成黃水會接辦

（徐州二十七日電）沭陽縣政府、奉令趕辦北六塘左岸防黃大堤、由鄧縣長徵集民夫、按照規定尺度、加緊建築、動工兩月、現經告竣、東海區專員邵國麟、特派工程師楊德鈞、到沭陽會同縣長、親至錢集、陳圩、楊口等處驗收、堤頂寬四公尺、至五公尺、一比二坡、較淮漣各段工程尤大、均爲滿意、卽轉報省廳、振務委員會委員長許世英、於前（二十六）晚抵京後、昨（二十七）晨卽到會處理要公、幷準備中央救災準備金保管委員會常會提案、昨（二十七）日午並赴財政部訪晤孔部長、商洽賑款及賑災公債分配辦法、大致均已決定、將提出明（二十九）日中央救災保管會常會討論決定、

關於黃河董莊堵口工程、向由魯省府主辦、黃河水利委員會、督促進行、頃悉魯省府主席韓復榘、前日電經濟委員會、以該省主持此項堵口工程、數月以來、雖兢兢業業、未有差誤、惟政務紛繁、難以兼顧、黃河水利委員會爲黃河工程主管機關委員長孔祥榕、屢辦堵口工程、經驗宏富、如責成黃河水利委員會接辦、必能收事半功倍之效、同時孔氏、亦由濟南呈經濟委員會、略謂董莊堵口、如中央核准、由該會接辦、自屬義不容辭、頃據記者探悉、此事業經該會常委孔祥熙核准照辦、經濟委員會、昨（二十七）日已電復韓孔兩氏、請商洽交接辦法、務使工程進行、不致停頓、合龍期限、不至延誤、

全國銀行存款
總數達卅億
上海佔全國之最多數
滬銀行界宴林雲陔等

據財政界息、財部自施行通貨管理法令後、附帶法規亦陸續頒布、關于調査方面、除各行所存之硬幣及發行之鈔票數目、業經統計蒇事外、至全國各銀行存款數目、亦經委託中央中國兩行、早已着手調査總計概數、商業地方銀行共達一百五十餘家、存款總額、約三十萬萬元弱、但業已超過二十五萬萬以上、毫無疑問、此項存款、以上海佔最多數、南京、北平、天津、漢口、濟南、靑島、佔次多數、其餘則爲各省會、各縣、村鄉存款、則極少云、

上海市商會電財政部、以各方對新印花稅法疑義、均已請求解釋、核定通行以前、請令飭各印花稅檢查人員、對有疑義之案件、暫免檢查、財政部正審核中、

（上海二十七日電）中國、交通、中南、國華、國貨、鹽業、上海等銀行、二十七日午歡宴林雲陔、劉紀文、到宋子文、宋漢章、徐新光等數十人、

張靜江
明年元月可出院

建設委員會委員長、張靜江、於本月七日覆車折腿入中央醫院治療後、迄已兩旬、現一切均如常人、惟以張氏年高、折骨雖已接妥、惟完全康復、尙需相當時日、聞須至明年元月始可出院云、

皖贛鄂三省
沿江勘界
大致已就緒

關於重劃揚子江沿岸皖贛鄂三省邊界事宜、經內政部會同三省代表實地勘察後、現大致已告就緒、定下月初間召集各省代表會商後、卽可決定交劃管轄云、

蕭賀殘匪渡澧水
湘軍已跟踪追剿
劉建緒赴常德轉前方督剿
閩匪竄匿邊境

（長沙二十六日電）蕭賀殘匪、被我軍包圍後、意圖最後掙扎、日前乘虛突圍渡澧水南竄、現經李陶兩縱隊、分頭向匪側擊、樊指揮各部、正南移追勦、匪勢大殺、湯縱隊亦將開到前方會堵、四路軍總指揮劉建緒、二十六日下午五時、赴常德轉赴前方督剿、

（長沙二十六日電）劉建緒二十五日晚回湘、二十六日赴省府與曹代主席商剿湘西殘匪事宜、定二十七日晨、乘車取道常德、桃源、逕返辰州原防、規劃一切云、

（福州二十七日電）戴民權電省報告、所部二十四日在下泉兜剿會匪、二十五日晨、由該鎭西頭出擊、激戰經時、匪向西南深林內竄退、經我追擊、斃匪七名、

（福州二十七日電）殘匪黃立貴、黃道等股、被我軍節節兜剿、損失甚鉅、近竄匿建屏邊境休息並謀補充實力、現我周劉兩師、據報、已嚴密防範、並派隊加緊搜剿、

實行新鹽法準備
財部剷除閩私坎

財政部前以福建私坎林立、私鹽充斥、特令飭福建運使運副將所屬私坎、廢坎及零星散漫、不便管理之官坎、澈底淸査、分別剷除、以期整理場產、而爲實行新鹽法之準備、現悉閩省鹽區、多已次第遵辦、至除坎辦法、亦經福運使擬訂、呈經財政部核准、除私坎廢坎、不給津貼外、凡屬官坎、均按其製鹽能力、酌給坎價、使其另謀生計、一面將已經除坎區內設法築堤養淡、俾漸成熟地、可資耕植、惟現有該省晉江縣潯美區人民、紛電財政部、懇請收回剷除鹽坎成命、以恤災黎等情、財政部除已將辦理除坎經過、批示知照外、並令飭福建運使、運副、將除坎善後事宜、應特別注意、積極籌辦、俾安鹽民生計、

財政部各關監督署暫行組織章程、現已重加修正、幷於昨（二十七）日以

部令公布修正海關監督署章程

部令公布、原文如次、（第一條）各關設監督一員、承財政部長及關務署長之命、監督指揮所屬職員、辦理海關行政事務、並對於稅務司行使監督之職權、（第二條）各關監督署、置左列各課、（一）總務課、設課長一員、掌理文牘、庶務、收發、出納及一切不屬他課事務、（二）計核課、設課長一員、掌理審核各項賬目、表冊及編製統計各事務、各課酌設課員四人至八人、（第三條）各關監督簡任、課長荐任、職員由各該監督遴請關務署、轉呈財政部委任（第四條）各關監督署、因繕寫文件、得酌用雇員、（第五條）各關監督署、應依據本章程擬具辦事細則、呈由關務署轉呈財政部核准備案、（第六條）本章程自公布日施行、

最高法院
調用辦案人員
辦案期間延長

最高法院調用之第三班清理積案人員、業已分配各庭辦案、聞第三班辦案期間、略有變動、決延長三個月爲六個月、故三班人員、將於明年四月底、始能竣事、又訊、外傳該院將於明春增設一庭、說不確、

地政機關
職權問題
政院昨審查

全國地政會議、關於確定地政機關之職權一案、經內政部根據決議、重行擬定地政機關職權事宜、呈行政院核議、經行政院於昨（二十七）日上午九時、召集內政、財政、實業等關係部會代表鄭振宇、馬乘坊等、開會審查、討論結果、僉以各省市縣地政機關職權、亟應明白規定、以免有所接觸、惟事關修改各省市縣組織法、應請行政院、轉咨立法院查照、此案俟整理後、卽可提交下次院會討論、

松井抵滬
定日內來京觀光
駐濟日武官飛靑

（上海二十七日電）日本松井大將、二十七日下午三時、由靑島乘奉天丸抵滬、有吉石射磯谷等、均親赴埠歡迎、松井定日內晉京觀光、

（靑二十七日電）日駐濟武官一名、二十七日下午三時乘軍用機一三○號抵靑、訪晤田尻領事、前湊膺艦長鹿原二十七日乘原田丸返國、大藏省國庫課長湯本、武雄定二十九日晚由濟來靑、

本年全國
對外貿易

（上海二十七日電）本年十個月來、全國對外貿易、輸入激減、輸出增加、情況頗爲好轉、計輸入總値七八一五五○五四五元較去年同月減九二五六三四○八四元、輸出總値四四四九九九九七元、較去年同期增三一三四一四五元、入超爲三三六五五○五四八元、預料全年入超額可不超過四億元至十月份一月中輸入、總値六一一七五七三八元、較去年同期減一七八二四二○三元、較九月份增六八○八九二六元、輸出總値四八三九九七○五元、較去年同期增五七三九六七一一元、較九月亦增一一四五九二五一元、入超一二七七六○二三元、

曾以鼎率艦
巡弋三都澳

（福州二十七日電）海軍第二艦隊曾以鼎、運日已率海籌、海容、應瑞、永健、永績、大同、自強等八艦、在三都海門巡弋、定二日到馬江稍憩、三五日、再行繼續出海、練習後、再赴京復命、通濟艦載海校學生練習航行、二十六日已抵馬江、

時人行踪

陳儀　陳儀因出席會議、在京已逾多日、因公已了、於昨夜由京乘車赴滬、一二日仍須來京、屆時林知淵氏亦偕行、

褚民誼（上海二十七日電）褚民誼、曾仲鳴二十七日晨抵滬、卽往探視汪院長病、褚等留一二日卽返京云、

蕭之楚　第二十六軍軍長蕭之楚、曾於月初來京出席五全大會、共商黨國大計、茲以大會業經閉幕、在京事畢、特於今日上午八時搭乘江順輪返漢轉返防地整理所部云、

任鴻雋（北平二十七日電）任鴻雋二十七日晨挈眷赴漢、轉川主持川大校務、據稱明春仍擬來平一行云、

宣傳年餘徹底研究人體美的有聲有色無上巨製

首都大戲院

今日（二時半・五時半・八時半）開映

由十七萬六千名國際美女中選出來的三十位健美的女性主幹作

曲綫美　肌肉美　健康美

健美運動

強國必先強種　強種必先強身

有了康健的父母・才有康健的子女。

SEARCH FOR BEAUTY

男女老幼皆宜鑒賞

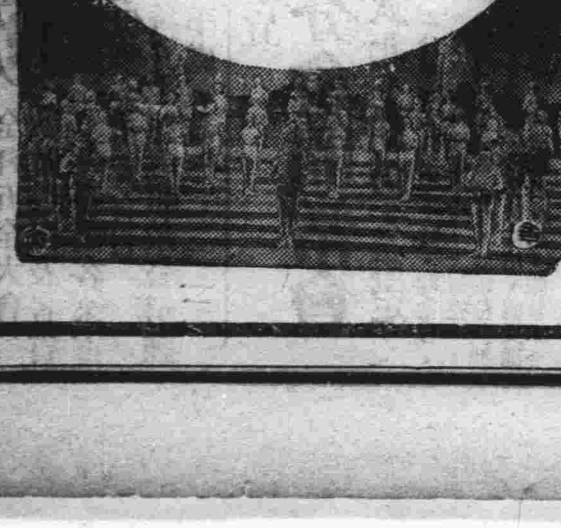

裕成永百貨商店巨量大減價

本店用品：力求時代，設備齊全；價廉：在茲期內，特別減售低價

地址中華路　電話二二一〇七三

義放棄阿那爾等地
東非戰事集中南方
亞國公報與加丹區域前線義軍潰退
拔道抵瑪薩華港

（倫敦二十七日路透電）亞國前綫戰事活動、現集中於南方、該處亞人、謂義軍業已撤退、並放棄阿那爾、傑洛古比、及戈拉海三地、義軍北方前綫戰事行動、於拔道未到之前、實際上已告停頓、拔道今日可抵瑪薩華、同時據亞京息、刻在吉吉迦統率亞軍之那西波致亞王電話、謂據信前週來消息、義軍業在維魯亞南面撤退、亞軍之集中該處、從事追擊者、尙未收復戈拉海及傑諾古比、義軍之撤退、謂係由於台斯太軍隊之勇武、該軍計二萬名、經沙礫向接近義屬索馬利蘭與根雅兩地前綫會合點之杜洛進發、而威脅義軍之左側面、

（亞京二十七日哈瓦斯電）亞政府頃發出公報云、南路奧加丹區域前線義軍、現已全部退却、據戈拉海方面發來戰報、本月將阿那爾一役、亞軍將義軍先鋒隊裝甲車六輛截獲之後、義軍索馬利蘭部隊即向後潰退、陣容大亂、並遺棄屍骸多具、同時戈拉海與傑洛古比兩地義國土著兵軍、大爲恐慌、分向維魯亞與瓦爾台兩地退却、拒不服從長官命令、亞軍現已準備就緒、卽向戈拉海傑洛古兩處推進、俾將五十五日以來義軍在南部奧加丹陣線所奪得之土地、一舉而收復之云、

（蒂格里亞前綫二十六日哈瓦斯電）新任東非高級委員拔道、所乘之船、因航行誤期、須俟明日方可抵瑪薩華港、卸任高級委員波諾、則已於本日由亞斯瑪拉城啓程赴瑪薩華港候船返國、啓行前發表告兵士書、謂君等在新領袖拔道麾下、必可獲更偉大之光榮、法西斯黨之義國、必在非洲獲其所應得之領土、繼今以後、君等至少當攻克土境、以奉獻祖國云、

亞國問題及地中海海軍公約
英義兩國同意合併討論

（倫敦二十六日哈瓦斯電）據悉義相曾建議地中海海軍公約問題及亞比西尼亞問題兩者、應合併討論、此層現已獲英國之同意、如英義談判漸見順利、則英外次文西泰、或將奉命赴羅馬一行、亦未可知、據可靠消息、最近義相接見駐義英使德魯蒙時、曾語英使謂吾人今乃第一次、以同一語調相商談矣、並聞英國已允許作廣泛範圍之談判、惟在目前、則以英義間各項懸案爲限、又經徵實英相並未以親筆書函交英使面遞義相、惟英相與外相賀爾僖商後、曾以特殊訓令、送交英使、就英義談判、授以詳細機宜、蓋目前英國總選擧已成過去、而地中海英國海軍能力薄弱、亦復無可諱飾、因此英相頗思乘機掃除英義間關係之障礙、且倫敦海軍會議開會在卽、屆時義國或將提出直布羅陀海峽、與亞力山大利亞港交通國際化之問題、糾紛滋多、故英國亦亟盼在倫敦海會前、將地中海海軍問題、與義國一加商討也、至英法專家在巴黎之談判、聞頗見順利、蓋英外部亞比西尼亞問題專家皮德森、奉命赴法時、曾由政府授以訓令、如談判一無成就、則應於上週返國、然皮德森迄今猶在巴黎、可見此次談判、當不至毫無結果、又據可靠消息、駐義英使德魯蒙、於今晨通知英外部謂東非義軍參謀部爲軍事形勢所迫、不得不向亞國西部查那湖方面進攻、公韓區域當可於下週攻下、按亞國西部、關係英國利益、較爲密切、故義相急欲與倫敦談判、藉以商討如何保障英國利益云、

五國代表集會

（倫敦二十六日路透電）五海軍國與英自治領代表之將參與十二月六日倫敦海軍會議者、今日會集於英外部、此會目的、乃以會議之佈置情形告知諸代表、而由外部中之克萊琪解釋一切、

美聯邦儲備局
將遏止準備金膨脹

（華盛頓二十六日路透電）聞聯邦儲備局、刻研究其所屬各銀行準備金之分配、因歐洲最近金潮、將使美國過大的準備金達於新高度也、研究後是否卽有動作、今尙未悉、但據今日可恃方面云、儲備局將于本星期內有所行動、以期阻遏準備金之膨脹、但以不擾亂商界信任爲度、

英新國會開幕
保守黨議員被擧爲下院會長
自由黨議員集議

（倫敦二十六日路透電）新國會今日午後開幕、保守黨議員費茲羅被擧爲下院會長、此爲其第四次聯任議長、首相包爾溫、下院反對黨領袖阿特里、歐戰時首相勞合喬治、均向之熱切致賀、費氏致詞謂、國會制度、所以高貴者、端賴擧國深信國中一切民意皆有公允自由表示之機會、渠擬維持使英國國會地位與名譽受全世界欽慕之言論自由、費氏續謂、渠前曾屢懇議員發言、宜求簡短、凡一種辯論、貴有扼要性質、若專以滔滔演說爲務、則失辯論之眞義、長此不變、將令民衆對國會之討論、減少興趣、費氏致詞畢、諸議員乃宣誓就職、

（倫敦二十六日路透電）下院自由黨議員、今日集會、擧辛克萊爲領袖、以代落選之薩繆爾、勞合喬治亦與會、據各報國會訪員、堅稱勞合喬治與上屆下院獨立自由黨之議員、將與新下院中該黨黨員合作、於是統一自由黨可達廿一席、

紐西蘭擧行總選

（紐西蘭威靈敦念六日路透電）紐西蘭、定明日擧行總選擧、衆院歐人所佔之七十六席、將由競選而變動、今日土人已擧出摩里族議員四人、前土人事務大員尼迦太、亦在其列、按現政府爲混合黨所組成、（改革黨念八人、統一黨十九人）、共佔四十七席、反對黨卽工黨佔念四席、現政府以藉財政安固、以求復興之黨綱、作競選運動、反對黨則主張擔保的物價、並國家統制放款與通貨、

美工黨反對
夏威夷爲聯邦案

（火奴魯魯二十六日路透電）此間領袖之努力、擬爲夏威夷謀取美國中一個聯邦之地位者、今日受一頓挫、因美國總工會決定以工黨在國會中之全力反對通過夏威夷島爲美國聯邦之一之提案也、聞總工會因夏威夷有亞洲人甚衆、恐此案通過後、該島日僑將有二人可爲華盛頓國會之參議員、

法政潮可望和緩
急進黨通過決議
參政兩院休假期滿今日開會
賴伐爾發表演說

衆院黨團頃通過議案

（巴黎二十六日哈瓦斯電）急進社會黨衆院黨團、頃通過議案、採納賴伐爾總理之主張、於衆院復會時、應先行討論政府財政政策、然後卽繼續討論法西斯團體之問題、此項決議案、倘得衆院大多數通過、則政潮自可

暫時緩和　但衆院急進

黨議員一百六十人、而上項黨團決議案、則僅以二十八票對二十票之多數通過、此則極可注意也、又今晨國務會議開會時、各閣員堅決表示、政府當竭力設法遏止法西斯團體之不正當活動、此擧在表面上、頗足使政局緊張性爲之緩和云、

廣播演說　茲節錄演詞如

（巴黎二十六日哈瓦斯電）法國參衆兩院休假期滿、於二十八日重行開會、賴伐爾總理、特於今晚依照向例、發表廣播演說、茲節錄演詞如下、賴伐爾首述佛郎問題、謂星期四國會復會時、首當決定者、厥爲佛郎之運命、應如何維持

經濟平衡　避免貶低幣價

、此實爲當務之急、如國會反對此種見解、則應明白加以說明、蓋國民固有要求明瞭局勢之權利也、不然國會人士、如聚訟紛紛、則勢將造成彷徨不定之局面、而使財政受其致命傷、故爲今之計、應請國會對於財政問題、迅卽投票決定、萬勿遲延、否則後患誠不堪設想矣、其次辯明政府代法律命令之正當、謂政府始終反對

貶低幣價　蓋貶低幣價

、實使小康寒素之家、直接加重負担、其危險殊甚、而於國會總選擧將屆之今日、行之尤爲不當、故政府決計堅決加以拒絕云、賴伐爾謂財政問題解決以後、國會不妨討論、所謂法

西斯團體　之問題、政府

對於此層、亦有所準備、保證公民安全、保障共和制度、爲政府應有之責、無論何黨何派、若欲太阿倒持、以黨派懾威代替國家權威、則依法均所不許、遠之如布勒斯特港與都龍港之事件、近之如里摩奇城火十字團、與人民陣線之衝突、凡此均屬非法之舉、（未完）

與汪氏晤談回憶
愛慕傾折溢于言表
小巴黎報女記者加斯克作

自汪院長遇狙之消息傳出後、世界各國、無不異常關心、深表同情、法國小巴黎人報女記者加斯克、因聞汪氏遭遇意外、且曾於十一月二日發表其與汪氏晤談回憶、愛慕傾折之誠、尤覺溢于言表、茲特譯載其全文如下、以見各國人士、對於汪氏心理之一般、

中國行政院汪院長突遭狙擊、中國沉悶局面、忽使人劇烈注目、余於震撼之下、忽想及此領袖羣倫之美丈夫、蓋余近曾謁晤汪氏於其京寓中也、汪氏任行政院長兼署外交部長、實爲中國政府之眞正領袖、而此孫總理精神上之繼承人、確爲復興的中國之靈魂、茲將汪氏向余表示之同情、略述梗概、並將余之所回憶者拉雜記之於下、

汪氏在滿淸時代、爲激烈的革命家、嗣後則有詆毀之爲共產黨者、共和告成、皆知汪氏有特才、常請其擔任各項要職、此行政領袖、學識淵博、性忠實、思想卓越、而其演說之神妙、尤能顚倒無數聽衆、且其淳厚率直、亦足令人驚異、本報駐南京代表加爾提愛氏曾向余言當南京開全國運動會時、曾見汪氏不帶衛隊、與羣衆坐於使新都生色之大運動場之參觀台上、曷得不令人折服、又聞法學教授兼中國政府法律顧問愛斯加拉氏謂汪氏氣宇軒昂華貴、永有接近之而不爲其所吸引者也、余前曾極欲晤汪氏、爰離去人烟輻湊的上海、而赴南京一行、乃有人告余汪氏身體不適、且極忙碌、恕不見客、使余甚爲失望、某晚忽接電話、謂汪氏明日請余相見、殊出余意料之外、豈運數使然耶、抑因余之堅決所致耶、汪氏寓所寬敞、器具係英國式、舒適樸素、雖雅緻異常、窗外草地平鋪、偏植花卉、且有噴水池、余由汪氏之至友鐵道部次長曾仲鳴氏招待、曾氏文章卓絕、善詩詞、能操純粹法語、與余縱談歐洲政治、門忽啓、見一美少年入、穿中裝、至余面前、溫厚端莊、目光深銳、炯炯射人、此人爲誰、卽汪氏也、汪氏與蔣介石氏同爲中國柱石、早已遐邇聞名、乃就面貌觀察、似僅年二十五歲之少年者、余曰、院長係少年、

汪莞爾曰、余五十二歲矣、心多憂慮、面貌乃生、我人衰老、由內而來、余曰、敢問孔子非徒修心、且善攝生乎、汪曰、據我看來、西方科學昌明、但採納中國先哲名言、亦不無裨益、西方宗教現漸趨于哲理化、在中國則不然、精神上需得自由、傳教士往往枉費心力、不得成效、余曰、或無孔廟現已無人祭掃、或謂民國亦祟祀孔子、汪曰、此可並行不悖、宗教上價値、雖屬衰落、但孔子之哲理名言、其勢不稍減退、華人無論智愚、可於其哲理中、取得光明與規範、此時桌上羅列茶點、雅緻精美、淸茗熱氣、緩緩上騰、余曰、院長能貫澈主義、當費鉅大代價、汪曰、余二十五歲時、曾度一年六個月之牢獄生涯、余在北京攝政王應過之橋下、埋伏炸彈、不幸有犬狂吠、警士立卽注目、炸彈及余、悉被搜獲、其後革命發生、余被釋、余在獄中所有之希望、不致落空、余靜聆其言、莊重質樸、而上則常帶和藹之色、余曰、院長爲四萬五千萬人民之政府之領袖、工作何等重大、汪曰、然、有社會問題、中國農民佔全國人口四分之三、時有水旱之患、有財政及經濟問題、因經濟恐慌、工商業不易發展、更有匪患問題、若輩避匿山谷中、隨時侵略城市、勒繳稅款、擄掠勒贖外人傳教士及中國富人、余曰、院長用何法以應付之、

汪曰、一九三一年時之勝利、諒早明瞭、因滿洲事變及福建叛變之發生、赤匪乘機反攻、諒亦早已洞悉、目下湖北廣西及福建三省內之匪患、業經肅淸、但僅顧剿匪、勢必不足、務須爲政治上之設施、竭力抬高經濟地位、整理金融市場、發展工商事業、建設道路、疏通溝渠、修築隄防、藉阻黃河水患、上述國家建設、雖或不免缺乏連貫、惟據現狀觀之、確有進步情況、政治上統一、尤爲重要、否則國家建設、終不能達到圓滿結果、業與西南領袖確商、藉以排除困難、俟國民黨開大會時、當更趨協調、希望能劃淸中央及地方政府之權限、各方都能滿意、使一閱此世界地圖上我國所佔地位、則知我人不斷的努力之成功、自需相當時期、余曰、還都南京、院長是否贊同、汪曰、是、我國因地理上關係、不免受外來侵略、南京居我國中部、保護較爲周到、於政府行動、亦較爲便利、且北京過去印象太深、迭受侵略、新中國當有一新都、余曰、院長向和平道路上努力、余已知之、汪曰、余與世界上主張和平者同一心理、我人信仰和平、渴望和平、國際條約予我人以達到和平之機會、認爲足以維持疆界、滿洲及熱河被侵略、使我人明瞭條約擔保力、甚爲薄弱、中國不侵略他國、但於相當時當知自衛、我人逐漸整飭軍隊、但我人用最大力量、以與日本和平接近、或有詆毀我人爲懦弱者、但忍耐及訴諸正義、及人道精神、並非爲無用的利器、希望日方能趨於更較公正的態度、余提及日方之威嚇、波及遠東全部、如非列濱、澳大利亞及越南等、汪曰、一切困難、無有不能排除者、中國有光榮歷史、現雖尙在暗淡道路中、其將來自不能居於卑辱地位、仍將爲亞洲文化之領導者、政治上得採取任何方式、但所不能移易者、卽爲民主政體之大主義、可謂「寧亡國而不亡主義」、此種主義、可以鼓舞生命、當時檻外暮色蒼蒼、園中水聲潺潺、汪氏言語略加停頓、向外遠望、但並不驚慌、不幸之意外、或已被其逆料、但並不能擾亂其心靈之安靜、余幸得與此聰穎卓絕心境寬宏之人物相接近、而與其離別情形、亦覺不能忘却、興歎及此、余遂告別、

中央醫院
掛號時間一覽表

科別	普通號	特別號
內科	每日上午九時至十一時	每日下午三時至四時
小兒科	每日上午九時至十一時	每日上午十時至十一時
牙科	每日上午九時至十一時	每日下午二時至四時
泌尿科	每星期二四六下午一時至三時	每日上午十一時至十二時
外科	每日下午一時至三時	每日下午三時至四時
產婦科	每日下午一時至三時	每星期一三五上午九時至十一時二四六下午二時至四時
眼科	每日下午一時至三時	每日下午四時至五時
耳鼻喉科	每　午一時至三時	每日下午三時至五時
骨科	每星期一三五下午一時至三時	每日下午四時至四時
皮膚科	每星期一三五下午一時至三時	每二四六上午十時至十一時
肺癆科	每星期二四六上午九時至十一時	每日下午三時至四時

附註

（一）診病時間特別號按掛號序診看普通號上午自十時起下午自二時起（二）凡掛特別號及急症號者均在特別掛號處掛號（三）掛號不限時間（祇以確係急症此項急症而需即刻診治者爲限）（四）病人來院掛號後即持診券赴科就診如須轉科診治者（例如內科轉外科是）其所掛之號不論何種除牙科外在當天內均可適用隔日重行掛復診號（五）各種診券未經本院蓋章者概作無效除牙科診券有效期間爲六個月外其他各科普通診券可長期應用倘有遺失須另行納費補券（六）例假日及星期日除急症外普通及特別掛號概行停止

南京市政府公報出版
第一五七期

南京市政府公報第一五七期出版本公報內容編制計分會議規委法令公牘報告統計特載附錄各欄材料豐富撰載新穎每月出版一期現第一五七期業已出版定價每本大洋一角本市開明圖書教育用品社及正中書局均有代售如欲定閱請向市政府祕書處編譯股接洽可也

倪光和律師受任中華池盆浴堂常年法律顧問啓事

茲受上開當事人之聘、如有侵害該池一切法益、本律師當盡依法保障之責、

事務所　西華門頭條巷春和里一號　電話二二五八六

該池地址大行宮　電話官房二三一九四　普通二一一六四六

大西洋川菜社新屋落成開幕紀念

本社自組織數月以來新屋始告工竣定於十一月十一日先行交易本社重聘蜀中名師烹調美口地址適中空氣舒暢衞生淸潔招待週勤裝璜富麗純粹國貨如蒙賜顧竭誠歡迎

地址中山東路南京江蘇銀行隔壁　電話：二三三一〇號

首都湘大旅菜社減價啓事

本社開設，歷有年所，交通便利，房間寬敞，定價低廉，招待週到、並附設食堂，包辦酒席，宵夜小吃，隨時俱有，諸凡設備，盡善盡美，各界顧客，久所贊許，茲以適應新運，實酬顧客，特自本年十一月十日起．凡蒙惠顧．房金減半．旅客捐茶水一併在內，包月．尤特別克己．侍役賞費，聽客自便，特此減價．

▲地址　國府路東首黃家塘
▲電話　二三九二五

駐京總批發處
建康路黑廊巷望鶴樓一號
大康洋貨莊

天氣漸涼需製冬衣
本號新到呢絨花色繁多不及細載
美華服裝商店
材料堅　尺寸宜　價最低　式樣好
定期準　美壯觀　專門技　做工異
招顧客　盍一來　請試看
地址太平路花牌樓文昌巷口門牌137
電話二三八六五

南山商店
大廉價　犧牲品
優等海林蒙西裝每套念壹元半
頭號時花呢西裝每套念二元半
人字毛花呢西大衣每件拾叁元
紗面膠水西裝雨衣每件玖元
◉上例犧牲品限每星期六日定製◉
其餘各貨不及細載歡迎各界參觀誠實比較所有各貨一律照碼九折
地址太平路花牌樓二二三
電話二二九四五

上海 姊妹
第一高尚服裝老店
專製仕女大衣
十週紀念 大減價一月
各貨標明特廉價目
優待光顧照碼八折
薄利多售誠實無欺
式樣新穎工料堅美
男女時新禮服出租
上等毛絨洛外便宜
地址……首都花牌樓
電話……二二五〇〇

新都服裝商店
地址 中山東路財政部對面
電話 二二二五六
開幕大廉價
本號誠實服務不尚鼓吹揀選最高尚材料專做男女服裝工藝精良式樣新穎顧客出經濟代價得最高尚材料誠爲首都同行所未有尚希各界前來選購方知言之不謬也

國醫
戴洛卿
專治內外各科
地址門西殷高巷

實業部註冊中國首創第一家
精益眼鏡分公司
OPTOMETRISTS & OPTICIANS
配眼鏡決不能如購普通物件可比
因爲戴不合光度之眼鏡對於智識及事業精神有莫大阻礙
本公司爲全國最進步之眼光學專家
驗光準確　儀器精良
品質高尚　價格公平
中國精益眼鏡公司
南京支店太平路花牌樓電話二二三四一
驗光主任王翔欣謹啓

首名相家
都
抱膝山人
遷移啓事
鄙人蒞京九載辱蒙各界歡迎自愧無才殊深抱歉茲因旅館宅小不敷應用加之一身兩地往返馳勞多有顧此失彼之嘆鄙人爲便利顧客起見今特遷移瞻園路義興巷三十七號地方寬暢清靜適宜値此秋交冬替之際社會事業重整之時軍政界升遷調動商賈家得失盈虧失敗者再圖恢復困守的早定方針鄙人不辭勞瘁犧牲廉價一月凡剪南京日報來談者摸骨相命一元只取三角機會難逢幸勿錯過有緣者速來一試方信予言之不虛也
外埠函批七日答覆潤資先惠否則無效
▲時間上午十時至下午十時
星家王海平敬白

由平來京哲學大家
一介士命課
初到揚名
命課兩角
寓市政府對門明遠公寓

大相命家
效臥龍
寓城北唱經樓西首中國大旅社十三號
進門不用開口便知一切問題
先言已往禍福後論未來吉凶
决定有無妻子說明求謀得失
各界駕臨一試當面據理直陳
命課二角
命相五角
電話：三一五九三

首屈一指
趙半仙
命相課
談言屢中
別出心裁
太平路中南銀行對門同春旅館進內

精製銅版鋅版五彩商標銅牌
利豐美術照相製版所
特點
出品精良
交貨迅速
價目低廉
接送稿件
地址中正路二七八號
電話二三九一七號

留香園
糖果之總
薈萃水果
之大本營
地址
中正路北首三十九號
電話
二二四零零

中國國貨銀行儲蓄部
創業　養老　教育　婚嫁　種種問題
惟儲蓄可以解決之
印有詳章承索即奉
南京行址
新街口
水西門大街
黃埔路勵志社內

君之目力健否？
倘有疑問請到中國眼鏡公司包有滿意答覆倘在別家配鏡慊比太貴請駕敝公司一試便知要比別家便宜一半美國白金架祇售十元零五角檢驗目光負責保用
中國眼鏡公司啓
朱雀路一一七
上海銀行大廈

程立卿女醫師
婦女花柳白濁
白帶陰痔乳瘡
結婚日久不育
手接生擅理難產
廉貧者減贈
小便淋漓
血虧神經衰弱
經痛不調
醫藥打針從老
▲本醫師編印防毒常識及救急解毒方法函索不取分文
診所楊公井國民大戲院前
診病上午九時至十二時下午二時至五時
電話日間二三一四六夜間二二二零八

尹兆康牙醫遷移於中山北路中央路保泰街交叉左角新建之鼓樓齒科院應診
掛號時間——每日上午九時至十二時 下午三時至六時
診治時間——每日上午十時至十二時 下午三時至七時
星期日全日照常診病星期一下午完全停診不在診病時間內請勿駕臨敝院否則概不接待

公記
老四五六菜館
地址 龍門街
電話 二三三一六

樵山醫院
專治內外花柳各科
最新治淋電療短波機
特設
高週波電療機
大號太陽燈
大熱光燈
愛克司光線
包戒煙毫無痛苦
本院備有病室以便住院療養
院址 龍王廟火瓦巷
電話 二二八四一

廣東醫院
專治
花柳白濁
陽萎早洩

留日性病專家
黃文山
專治
手淫或酒色過度所致之遺精早洩腎虧陽萎神精衰弱失眠健忘精神不振閫幃之趣新老淋濁婦女生殖器病各期梅毒與凡花柳病招徠之併發症等診斷確鑿用藥有方爲振興民族及增進家庭幸福計收費從廉
診所中正路廿七號新街口南中西醫務所

輔雲診療所
專門白濁科
時間上午九時至下午六時止
△星期照常▽
地址三元巷二十號
本所專治新老白濁採用最新治療法見效迅速短期根本取費便宜精割包皮過長六元注射德國六〇六法國九一四定價最廉

國醫內外科郭受天應診
時間
門診上午九時至一時
出診午後二時至八時
診金
門診初診一元複診減半
出診初診五元復診三元
地址本京長樂路張都堂巷十一號

廣東澤民醫務所門診
上午八至十二時
下午二時至六時
出診午後三至八時
急症隨到隨診
急症隨時出診
醫師陳潤生
女醫士姚舜英
地址大行宮北碑亭巷
電話二三三二三號

大聯珠香烟
烟味香醇
售價低廉
空包換烟
兼換贈品

中國南洋兄弟烟草公司出品

婦科救星
馳名全國
韓奇逢
主治經血不調超前錯後經閉腹痛發燒心忙心跳白帶過多久不生育子宮寒冷腦腿骨疼痛或久患下產腹內有病者迷四肢無力者胸膈鬱悶飲食少進夜不安眠多筋惡夢或行經血色不正或紫黑成塊及淡紅者氣虛虧血咳嗽痰喘時愈時犯如同邪病因生氣者房事所傷以致崩漏者午後發燒者凡患經血各症服之效力絕大萬試萬靈可謂婦女第一聖藥也各大藥房均有代售無處購買將款匯至即寄不誤定價每盒五元每打五十元
總公司：上海英租界大通路一九三號韓奇逢藥房有限公司
南京白下路大中橋西二九五號
韓奇逢藥房有限公司

定州郭敬宇眼藥
主治各種眼病功効無比
敝號總廠創於河北定州歷有年所製造最優等眼藥功効卓著藥到病除久爲各界所推許經行政院衛生署化驗完竣證明批醫字三二一號化驗散眼藥一種實業部亦給有奬狀品名超等眼藥上等眼藥鐵道部鐵路沿綫展覽會亦給奬褒揚名馳中外各大商埠均設有支店特約經理茲爲推廣營業起見售價從廉各界請認明郭敬宇眼藥金魚牌商標嚴防順晉假冒敝號非與全憑廣告宣傳者可比務希垂察外埠函購原班寄奉
得奬證明
鐵道部第七五一號
實業部第九二號
認明金魚商標郭敬宇眼藥謹防順晉假冒
總廠河北定州
支店上海法大馬路自鳴鐘 南京昇州路行口街
本京經理金魚藥社 中華路
各大商埠均有特約

注意
黑廊街 唱經樓 太平路
中央 亨達利鐘表行
新到 美術小玻鐘每只二元保用五年準確無比
二寸元鬧鐘
摩登長方游泳手表
落水不漏堅固耐用
電話
黑廊街 二一四六一
唱經樓 三一三四四
太平路 二一四九三

防空宣傳週特刊

楊杰題

防空問題之檢討

（蔡繼倫）

引言

「是編之蝉爲本會蔡處長在重慶防空展覽期中出席重慶大學之講演詞語多扼要特附載於此。」

近代的戰爭，既產生了許多的新利器，而空軍之長足進步，又使人類陷於無可生存之境地，則避死逃生的計劃已成目前迫切之要求，而此種救亡圖存之途徑，捨防空而莫屬。

近數十年來，各國航空事業之進展，與大空軍之建設成功，對於空戰及空襲各方面，似已有相當之把握，惟對於防空事業之方面，則有戰戰兢兢之勢，因之各國對於防空力量之準備與充實，慘淡經營，不遺餘力；例如倫敦之防空演習，村林之防空演習，巴黎里昂之防空演習，以及紐約東京之防空演習，均紛沓接踵而來，使全世界之防空浪濤，爲之掀起而震蕩不已。其他如歐美各國人民之受嚴格的防空訓練，都市鄉村間防空組織之事實。由此觀之，防空事業之建設，與防空技術之研究，實吾人當前之急務，亦吾人救亡圖存之唯一門徑。再則國際間之矛盾衝突已趨至絕端的尖銳化，第二次大戰之暴發，已迫在眉睫，處此國際戰雲瀰漫中之吾國，適爲歐戰時之「塞爾維亞」弱小者總未免被人蹂躪，供人犧牲而已，蓋戰爭一旦爆發，敵必以殘暴之空軍，施行慘酷之空襲，擾亂我之動員，防害我之集中，並將我政治經濟文化軍事之中心，生產建設之機關，施行轟炸，使我無以自衛。故吾人欲求民族之生存，國土之安全，應將今後一切國防之建設，惟有立足於防空，否則空襲之慘禍，時時有臨頭之懼。

防空之三步驟：

過去之國防爲陸海之國防，而今國防之第一線，將爲廣漠無際之大空，其對象則爲來去無蹤之轟炸機，苟對此大空無相當之防衛，則吾人雖一日亦不能安甯也。戰時最理想之防空方法可劃分爲以下三步驟：

（一）以積極之手段，破壞敵人空軍——即用我方飛機，以出其不意之手段，從速襲擊敵之飛機根據地，將敵機全數破壞，使敵人之空軍無活動之餘地。

（二）射擊或驅逐來襲之敵機或阻礙其任務——敵機侵入我領空，或侵入我防空區域時，我之飛機隊即出動迎擊之，與敵機在空中肉搏，達到殲滅敵機之任務，若殲滅之目的不得完成亦難追擊之，以阻礙其企圖，同時我之防空砲，防空機槍等，射擊敵機，務使驅除敵人之飛機，於我領空之外，使其無活動之餘地。

（三）用消極的手段，以減少我所未受的損害！儻用飛機防空砲等，欲絕對防護廣漠無際之大空，究爲不可能之事實，當歐戰末期，倫敦備用航空飛行隊十二隊，防空砲四百門，卒不能防止數敵機之侵入，敵機侵入都市上空後，惟有施展消極的方法，如偽幕偽裝，燈火管制，消防，救護，防毒，避難，工務，交通整理等工作，以避免或減少敵機對我所加之損害，此種消極的防空方法，由一般國民盡其責，非賴全體國民一致協力實地活動，決不能有濟於事也。

防空之兩大部門

防空之範圍甚廣性質各有不同，方法亦不一致，在前方爲攻擊，防禦，追擊，退却等各種軍事之防空，在後方爲鐵道輸送，及都市安全之防空，共種類可列舉如左：

（一）駐軍間之防空，

（二）行軍間之防空，

（三）戰鬥之間防空。

（四）鐵道輸送之防空，

（五）都市防空，

自第一項至第四項之防空，屬於軍事範圍，現要簡單說明者爲第五項之都市防空，都市防空之方法大體可分爲積極的防空，與消極的防空兩種，前者由軍事機關司其事，又稱爲軍事防空，後者由一般民衆盡其責，又稱爲國民防空。積極防空，可分作兩部：第一部須建立強大之空軍，以摧毀敵人空軍之力量，第二部須訓練對空監視部隊，防空砲隊，防空機關槍隊阻塞汽球隊，探照燈及聽音機隊，將都市及要地保護起來，無論敵機來自何方，均能發揮防護之效能。消極防空方面，在日間可用偽裝及烟幕，將重要都市，主要建設物，工廠製造所等，施以適當之遮蔽，以欺騙敵人。在夜間防空之最好方法，爲燈火管制，使都市隱匿於黑暗中，敵機無法現目標之所在，同時須組織消防隊，消毒隊，救護隊，工務隊，避難所，警報所交通管制隊，燈火管制隊，預防敵機之襲擊，惟施行消極防空之時，須軍隊與民衆切實合作方可收防護之效果。

積極防空之部

（一）對空監視哨防空司令部須於離都市七十公里至一百五十公里地帶環內，配置對空監視哨，最前線之監視哨，其間隔及距離，以八里爲標準，後方則每隔十三公里至十公里，可配置一哨，每二十哨設監視隊本部一處，負統轄指揮之責，并傳達發現敵機之消息與防空司令部，對於防空監視哨通常以富有觀測及通訊之軍官，或軍士任之，若能訓練當地民衆，擔任監視哨之工作，尤爲合宜，監視哨之配置，由第一線起凡所有要地，均有配置之必要，總以能達到監視之目的，最合理之配置。監視哨發現敵機後，須迅速報告防空司令部，得傳防空之行隊，防空砲等防空部隊，于最少時間內，完成戰鬥準備，并使燈火管制避難，消防，防毒，救護等工作，能適時準備。簡言之，對空哨之意義，乃在視察或能知敵機之動靜報告于必要之機關。

至監視哨隊本部，及防空司令部之通訊聯絡，能有軍用電話，及無線電組成通訊網爲妥善之辦法，否則利用警察電話，鐵道電話，郵局電話，電報局之有線電，及無線電，或其他通訊組織，亦無不可。

思患預防

林森題

國民對於防空演習應有之認識及準備

干國勳

（續昨）

以上所舉，大都防患於未然的。至於已經中毒的人，我們要去救他的時候，也要注意下列幾點：

一、在有毒氣地救護已中毒者之際，施救的人千萬不要忘却自己和中毒者，都向在有毒的地域，而忘却戴用「防毒面具」事，對於被救者，若未戴用「防毒面具」就應該立即爲裝戴，或用上文所述之簡單面具，以覆於中毒者的口鼻上以保護之。

二、空曠的高阜，和無煙的田野，都是空氣新鮮，而毒氣不易集積的地方，中毒者應立即慢慢的移至於這等安全的地方，使他吸取新鮮空氣，若是在房屋極多的地方，一時又找不到空曠的處所時，那末，屋上的露台，和高大樓屋的最上一層，都是毒氣較少，空氣新鮮的所在，也勉強可以暫時選移的。但是搬移的時候，救護的人，應當特別留心，務使中毒者安靜呼吸，慢慎的移出毒區，千萬不受作忙，不要弄得中毒者呼吸促迫，反而呼入多量的毒氣和消耗心力。

三、毒氣中有狀如細滴或細粒者，着了衣服之後，就不易脫離，尤其是糜爛性的液狀毒氣，着了衣服，即滲入內部，碰到皮膚就有起泡和潰爛的危險，所以中毒者，一經離開毒區，就應該小心脫去他的衣服，用熱水淋洗全體頭髮和顏面以及兩手，洗的時候切不可在浴盆內沐浴，這時因爲毒氣比水輕，恐怕漂浮水面，仍就染在身上之故，洗完之後，再穿着未染毒氣的衣服，若是一時得不到替換的衣服和熱水，至少也應該脫除外衣并手臉用水洗滌，至於脫下的衣服，應該投入鹼水，或者和有漂白粉的水中泡十幾天再用滾水冲洗。

四、病人既然脫換衣服之後，就應當設法使之安臥，覆以溫軟的毛毯或棉被，再放置熱水袋以取煖。

五、病人安臥之後，即須飲以熱開水或茶或是咖啡茶。

六、對於眼睛的發紅流淚，用溫開水洗拭，再用熱手巾包罨，對於喉嚨的乾燥和發癢，用熱開水一大碗覆上一個玻璃或白鐵漏斗，從漏斗的尖口，慢慢地吸入水蒸氣，若能在熱水中加一點小蘇打，或者加入幾滴薄荷油，或玉樹油則更好，對於皮膚的起泡，千萬不要將泡弄破應該小心用鹼水或用蘇打化水冲洗，再塗上麻油或麻油和石灰水的混合物或凡士林再覆上清潔的布片，對於胸部的疼痛和小腿的抽筋，可放上一個熱水袋，或者用熱手巾包罨，疼痛和抽筋，自然會停止。對於呼吸的突然停止，行人工呼吸法。

戊、燈火管制

燈火管制的意義，是在將夜間一切的燈火予以消滅或掩蔽，而使敵人來襲時，找不着轟炸的目標，藉免空襲的危險，茲將燈火管制的方法，略述於後：

一、屋內燈火之不要者，概須一律消滅，其必要者，應以黑色布罩，在二十五支以下之電燈泡，只須黑布一層，在二十五支以上者，則應兩層重疊作成之。

二、屋內洋油燈之不必要者，概一律消滅，其必要者，須用黑紙作成燈罩，以遮蔽之。

三、屋外之電燈，宜用金屬燈罩遮蔽之。

四、移動燭火；

㊀汽車或火車的前照燈，應覆以黑色布套，并在二面加以遮光筒，用金屬或厚紙作成，如遮光筒裝製困難時，備用黑布套亦可。

㊁、腳踏車或人力車手電筒之燈火，應用黑色布裹之。

㊂、無論何種移動之車，須嚴密關上窗扉，井設法用黑布遮蔽空氣孔，

五、住宅燈火，除按照前述屋內燈火管制方法設備外，更須注意下列二項之施行：

㊀窗戶應用黑色布幕嚴密掩蔽，如屋內有漏光之處，宜用厚紙密糊，

㊁出入口之門扉，宜附以開閉適宜而不洩光之設備，

燈火管制之成效，完全是要依賴全體市民的協力，所以各國政府，是常常給予人民以燈火管制的訓練，至於實施燈火管制的時候，民衆還有幾件事項應當遵守：

㊀、燈火熄滅的時候，市民要安居屋內，不得喧嘩，行於途中的市民，應即躲避于路傍或指定的避難所，

㊁、全體市民要時時留意空襲的警報，一俟得聞警報的時候，除電燈由電燈廠管制外，其餘屋內各種雜燈，一律要自動熄滅，

㊂、燈火熄滅後，市民要注意自家門戶，謹防盜賊，及其他火患，各家長更須管理孩童，嚴禁出外，以防危險，

㊃、燈火管制期間，市民如有在舉行婚喪宴會及其他遊藝娛樂等項，應即停頓靜待，不得自由點火燃燈，直至聞得解除警報時，方得燃燈復舊。

…已僞裝…

這是防空最要緊的工作，敵機襲來之候，一切重要的機關，及教育，商業，文化，工業等事業等所在地，都是他的重要目標，所以要設法僞裝起來，形式顏色務使敵機無從分辨，又如首都的玄武湖，莫愁湖，這是使敵機由此察出南京城的所在，我們最好能用人造煙霧，或木棚樹枝等作僞裝，不過面積太大，耗費甚巨，是不容易做到了，其他在城市中，要多植樹，多闢公園，這都是與僞裝上有莫大關係的。

關於防空的方法，大概不外以上所舉，尚望我同胞，認清楚目前國難的嚴重以及國際形勢的緊張，這時，已是到了第二次世界大戰的前夜，中國民族的復興抑或覆滅，就在這次戰爭中來決定，當此世界各國都在那兒埋頭準備，整軍經武的時候，我們要，問一問自已的準備在那裏，當然哪，以我們的國力財力而言，我們想在短期內積極的完成強有力的空軍，這固然是難以如願的事，但是我們應當作消極地完成防空的準備，所以，在此防空演習的時候，希望我同胞，要興奮地，認眞地，遵守紀律地，來熟練我們的防空技能，充實我們的防空常識。（完了）

福建 匯康閩產公司

福建漆器 高尚禮品

牛角髮梳 經用美觀

福建的漆器是世界聞名的爲現時代最高尚的禮品近日運到大批貨色價廉物美乃禮品中之魁請各界惠臨參觀爲荷

從來外國化學梳價高貨劣銷我全國敝省因交通不便有失推銷致利權外溢敝號挽回利權起見各大埠均設有推銷處現自分京以來承各百貨商店代爲推售並各界頗爲樂用現各百貨商店均有經售購時請認敝號九一八商標爲荷

批發處 門市部 高家酒館十六號二進 太平路大中國商場內

鈺鏞茶蓬土地登記啓事

茲有坐落本市石觀音街第一號門牌地產東至胡張兩姓屋西至石觀音南至空地北至張姓地面積〇畝五分〇厘一毫七絲因契據遺失、請補契登記另請公告外特先登報聲明如有異議即向南京市土地局提出理由及證件爲要

普安會館土地登記啓事

茲有坐落本市小丁家巷第四號門牌地產東至胡姓西至小丁家巷南至楊姓北至彭胡及普安會館三姓公走巷與胡姓面積〇畝一分六厘四毫〇絲茲因契據有瑕疵另請公告外特先登報聲明如有異議即向南京市土地局提出理由及證件爲要

樊立成土地登記啓事

茲有坐落本市西釣魚巷第九號門牌地產東至馬姓西至已產南至官街北至沈董二姓面積〇畝三分五厘六毫一絲茲因聲請登記上手附執民二新契及原領聯照批銷押據均已遺失除另請公告外特先登報聲明如有異議即向南京市土地局提出理由及證件爲要

謝昌福土地登記啓事

茲有坐落本市望鶴崗街第八號門牌地產東至李姓屋西至李姓屋南至望鶴崗北至李姓屋面積〇畝〇分九厘九毫五絲現以契據全部遺失除另請公告外特先登報聲明如有異議即向南京市土地局提出理由及證件爲要

馬廣福 馬廣明 馬德林 土地登記啓事

茲有坐落本市南衛巷地產東至王姓屋西至營地南至馬姓地北至馬、馬、三姓地面積〇畝八分二厘一毫九絲茲因聲請爲所有權登記本產契據業于「一二八」遺失除另請公告外特先登報聲明如有異議即向南京市土地局提出理由及證件爲要

邊仁風土地登記啓事

茲有坐落本市姚家巷第一三五號貢院街二四號門牌地產東至姚家巷西至宗姓屋南至貢院街北至平江府面積〇畝四分一厘二毫三絲茲因所執正契及上首驗契有瑕疵除另請公告外特先登報聲明如有異議即向南京市土地局提出理由及證件爲要

炎帝庵僧昌榮土地登記啓事

茲有坐落本市昇州路第二九六號門牌地產東至盧伍二姓屋西至胡姓屋南至陳姓屋北至程姓屋面積〇畝七分〇厘五毫一絲因契據全部於民十四年被火焚燬除另請公告外特先登報聲明如有異議即向南京市土地局提出理由及證件爲要

城隍廟土地登記啓事

茲有坐落本市府西街第三五號門牌地產東至伍姓屋西至砂珠巷小學堂至城隍廟後北至府西街面積六畝〇分三厘九毫八絲茲因全部契據遺失除另請公告外特先登報聲明如有異議即向南京市土地局提出理由及證件爲要

彌勒菴土地登記啓事

茲有坐落本市陳家牌坊第二三號門牌地產東至劉姓西至陳姓南至營地北至陳家牌坊面積九分一厘〇毫七絲來歷清楚，產權實在，除另請公告外特先登報聲明如有異議即向南京市土地局提出理由及證件爲要

遺失聲明

茲遺失漢字〇八七五號會證一枚除呈請補發外特此登報聲明作廢 董萃蓉啓

本報印刷部啓事

本報字模清秀代印各種表册文件雜誌書籍交貨迅速取價低廉如荷見教請至本報營業股接洽此啓

津浦鐵路客車簡明時刻表

民國二十三年七月一日起實行

上行車

站名	公里	時刻	302次滬平通車（餐臥頭二三等車）	72次浦徐區間車（三等車）	22次津浦快車（餐臥頭二三等車）	305次平浦通車（餐臥頭二三等車）	74次徐濟區間車（三等車）	76次濟津區間車（三等車）	78次濟津區間車（三等車）
浦口		開	1.40	7.35	10.00	19.15			
滁州	50	〃	3.05	9.37	11.40	21.06			
蚌埠	176	〃	6.38	15.12	16.11	1.13			
南宿州	266	〃	8.47	18.20	18.48	3.42			
徐州府	341	〃	11.05	21.55	21.30	6.30	7.20		
臨城	408	〃	13.05		23.45	8.38	9.59		
兗州府	502	〃	15.47		2.55	11.42	13.23		
曲阜	519	〃	16.14		3.23	12.08	13.56		
泰安府	586	〃	18.15		5.42	14.27	16.45		
濟南府	658	〃	20.45		8.28	17.05	19.18	12.00	23.00
德州	776	〃	0.25		12.10	20.52		15.41	3.26
滄州	889	〃	3.29		15.48	0.31		19.18	7.34
天津總站	1010	〃	6.55		20.10	4.40		23.10	12.03
天津東站	1014	到	7.05		20.20	4.50			

下行車

站名	公里	時刻	21次津浦快車（餐臥頭二三等車）	75次津濟區間車（三等車）	77次津濟區間車（三等車）	301次滬平通車（餐臥頭二三等車）	305次平浦通車（餐臥頭二三等車）	73次濟徐區間車（三等車）	71次徐浦區間車（三等車）
天津東站		開	8.50			18.20	22.20		
天津總站	5	〃	9.30	12.05	17.00	18.40	22.45		
滄州	125	〃	13.22	15.58	21.57	21.39	2.30		
德州	239	〃	17.03	19.47	2.20	0.20	6.15		
濟南府	357	〃	20.54	23.35	6.05	3.33	10.16	7.25	
泰安府	428	〃	23.29			5.43	12.42	10.33	
曲阜	496	〃	1.24			7.14	14.37	12.50	
兗州府	513	〃	2.25			7.50	15.30	13.46	
臨城	607	〃	5.15			10.10	18.20	17.15	
徐州府	673	〃	7.45			12.11	21.02	19.30	6.10
南宿州	749	〃	10.24			14.00	23.15		8.59
蚌埠	839	〃	13.23			16.19	2.20		12.30
滁州	963	〃	17.30			19.36	6.23		18.17
浦口	1014	到	19.00			20.45	8.00		20.20

注意　南下赴京旅客請購下關站客票　由京北上旅客請在下關站購票

車務處　浦口　電話 41394

問訊處　浦口車站　〃 41152 轉

營業所　南京中山東路新街口　〃 21522 22335

營業所　天津東馬路　〃 22622 22933

吳宮食堂遷移啓事

敝食堂現已租定白下路二百四十八號（華安保壽公司原址）全部房屋爲新址內有花園大廳精美房間地位寬敞環境清雅一俟裝修工竣即行定期正式開幕原租朱雀路四十四號房屋因房主即將翻造新式樓房故自即日起暫停營業以便整理特此通告即希公鑒

吳宮食堂謹啓

電話二二三〇三一號

萍廬花園

門市部　華僑路口北首中山路一〇七號　電話二三八七〇

園址　三牌樓洪廟十一號　電話四一八六七號

本園特聘園藝專家承辦庭園設計包種花木草皮佈置假山代客紮綵專門發售各種鮮花盆景花球花籃花圈現值開幕伊始優待各界價目低廉如蒙賜顧請以電話二三八七〇號通知立即照送定期不誤

食西菜諸君注意

小童西菜社啓事

本社增設并角特色大菜以來品質豐富美味可口荷蒙各界同聲誠贊許今又新增獨異大菜所爲首都破天荒之美舉特撰珍貴品料敬奉諸君之口福菜單如下即日應請早駕臨嘗試包君滿意本市主人歡迎以待

預告　本社籌備電話購貨部行將就緒不久通告

小童西菜社　華僑李瑛南謹啓

又新增一元二角獨異大菜

$1, 20 A Spocialty Dinner

員府雞湯　Chickon Breth Maosen House

炸板魚　Fried Filot Of Solo Aur Figare

柳青大牛扒　Planked Stoak

已四條橘子　Choose Straw Orango in eroom

加啡或茶　Coffoo or Tea

熱麵包奶油　Hot Roll And Butter

自製面包西點價廉物美

地址中山東路廿九號新街口　電話二三二四一號

新生活運動總會 重訂勞動服務辦法
通令京新運會督飭遵照實行

新生活運動總會、厲行勞動服務、藉以發揮充分效力、改造民族精神、特重行訂定新生活勞動服務團訓練辦法大綱、於日前通飭本京新運會、督飭所屬勞動團依照實施、玆覓誌原文如次、

嚴訂服務紀律

甲本團紀律如次、（一）服從領袖指揮、（二）遵守上級命令、（三）嚴守服務時間、（四）對所負責任、不得敷衍或規避、（五）對本團召集之各項會議或訓練、不得無故缺席、（六）服務時須一律整齊服裝、（七）離開本團職務時、應先行報告、（八）不得在國外批評本國及負責人、（九）個人行為不得假借本團名義、（十）遵守新生活一切規律、乙、本團團員違犯本紀律各款之一者、視其情節輕重、施以下列之處分、（一）勸告、（二）書面警告、（三）團員大會之警告、（四）開除團籍、（五）函報該員直屬機關處分、

實施訓練辦法

（一）本訓練辦法、依據新生活勞動服務團、組織大綱第九條、訂定之、（二）訓練目標、提高團員之訓趣、啓發團員之認識、增進團員之技能、鼓舞精神、以求發揮勞動服務最大效力、（三）訓練內容、（一）新生活運動理論、新生活運動綱要、新生活軍事化、生產化、藝術化、初步推行方案、會長歷次關於新運之演講詞、（二）勞動服務團之編製與實施、勞動服務理論紀律的解釋、（三）體魄鍛練、簡易軍訓、各種體育運動、其他如訓練方式、實施方法、及訓練場所、均有詳切之規定、

京國民勞動服務團 築堤造林工作
下月一日開始徵工四五千人 昨開會討論要案多件

本京國民勞動服務委員會、前會規定於下月一日起至明年三月止、為國民勞動服務時期、並決定造林築堤修路徵工事宜、該會前因距開始服務時期甚近、特於昨（二十七）日下午三時、在市府會議廳、舉行第二次常務委員會及各組主任聯席會議、討論重要議案多件、六時散會、玆將開會詳情、探誌如下、

決議事項　（一）陳委員劍如報告、奉市長發交孝陵區陸區長詠黃、請將該區內海新穀秀二鄉造林計劃、變通改植草草籍以護堤一案、請公決案、決議交造林組、據該二鄉實際情形辦理、（二）陳委員劍如、報告奉市長發交孝陵區陸區長詠黃、呈送擬具疏濬運糧河計劃、請公同討論案、決議函請工務局審核、（三）陳委員劍如提議選撥社會局收容難民之壯丁應徵案、決議通過、需要時、由社會局擬具詳細辦法、送會辦理、（四）宋委員希尚提議、請核定工程組辦事細則、及施工須知案、決議照案通過、（五）葛委員曉東提議、由本會函請中央模範造林區中大金大農學院、江蘇省教育等機關、酌量供給苗木幷將苗木種類數量年齡高度、先行函復、以資規劃案、決議通過、幷討論其他例案多件、

開始時期　該會開始進行築堤造林工作、准照現定下月一日開始、至征工事件、由該會會同各區長協同辦理、大概需徵工四五千人之數、

國貨陳列館 推銷國產

實業部國貨陳列館、為推廣國產銷路、便利人民購用國貨起見、爰在該館增設國貨代辦處、收羅全國各廠商出品、及各省珍貴土產、代為推銷自雙十節日起、開始營業、前往參觀購買者、甚為踴躍、該館玆以寒冬已屆、特將來省出產鴨絨被及毛織物等、公開陳列、廉價發售、以資提倡云、

陳焯去電歡迎 王固磐明日來京
下月一日可正式接收視事 ▲警廳趕辦結束

現任首都警察廳長陳焯、業經中央明令調任他職、警廳方面、現已奉到命令、正式辦理結束、準備移交、頃據記者探悉、行政院自日前政院例會通過後、一面訓令警廳辦理結束、一面電致廈門促王固磐氏早日來京、接收視事、現任廳長陳焯氏、亦於前晚電致王氏、歡迎早日到京、接替警政、王氏昨已覆電陳氏、決定明（二十九）日由廈到京、定下月一日正式視事、現警廳正趕辦結束、一二日內即可竣事、又聞陳氏將種任參謀本部總務廳長云、

咖啡館樓上的玩藝兒 「回春之曲」和「械鬥」排演
導演洪深馬彥祥口講指劃現身說法 舒繡文小姐在械鬥中慘呼「救命呀」 場中繪聲繪色空氣緊張 名導演忙煞哉

空前的首都大規模的話劇行將公演、中國舞台協會的同人、昨在上海咖啡館三樓開始排演田漢的「回春之曲」、和馬彥祥的「械鬥」、廳分兩處、人分兩隊、在名導演洪深指揮下習「回春之曲」、在馬彥祥指揮下演習「械鬥」、記者午後三時、到場旁觀了好久好久、所得到的雞零狗碎、不敢自私、用特寫了出來、以公讀者、

排演已經開始、廳門口站着不少人、當中多數是侍者、大家都有一張欲笑不笑的臉孔、自然、廳內的把戲多着呢、記者鑽進人叢中探頭一望、啊、正是「回春之曲」排演到了緊張的時候、張平眼看着洪逗和顧夢鶴、假倚纏綿、醋勁大作、幾乎打起架來了、可是導演洪深、認為表演欠佳、竟「現身說法」做了應有的姿態、把張顧二君看、這才滿意、當洪逗女士和顧君合唱「春回來了」時、對過廳內排演「械鬥」的舒繡文慘呼「打死人了、救命啊！」、歌聲和慘叫、鬧成一片、聽來倒也使人有點啼笑皆非了、

走進對面廳內一看、查大力士一行數位、和各主要男女演員、都聚精會神的在馬導演口講指劃之下、努力演習、空氣緊張令人生怕、當攝影記者二人分頭拍排演照片時、因廳內光線不足、劈拍一聲、放光機發出猛烈光彩、把所有的人都怔了一下、時候不早了、記者拔足就跑、

賈毅前日逝世
遺體昨在仁孝殯儀館成殮 身後極蕭條

中央組織委員會設計委員兼任中央軍校政訓處訓育科長賈毅、此次代表河北出席五全大會、備極辛勞、忽於大會閉幕後之第三日、以患腦冲血逝於桃源新村八號私邸、各方驚悉噩耗、無不異常悲悼、賈君遺體、已由其夫人簡秀英女士、及黃埔同學會、與親友同志等、於昨（二十七）午在仁孝殯儀館、正式成殮、現正擇期卜葬、按賈君籍隸河北、自畢業黃埔軍校後、即歷任軍事委員會政訓處編纂科長、兼駐平辦事處主任、陸軍大學政治教官、河北省黨部委員、中央組織委員會設計委員、及中央軍校政訓處訓育科長等職、生平操守清廉、待人謙和、頗為長官及友朋所稱頌、身後、現遺有孤兒寡婦、極為蕭條、

江甯縣盜匪橫行
赤山下兩匪徒盜劫兩農人 搖鷄崗一人被綁劫去銀洋

（本報特訊）本月二十六日江甯西城鄉處張村居民杜仁林家、飭其由夥名六保者、擔米三斗、赴土橋出售、售到二元有奇、惟六保素性嗜賭、土橋北街外、為句容縣境、正在開場聚賭攤寶、該六保遂攜售米之款、前往賭博、為其贏得數元、連同米款共有十一元、乃於傍晚返家、行至孫墟附近之搖鷄崗、地甚荒僻、突為形似賭徒者三人上前將其打倒、四肢綁縛、置於路傍、攜洋而去、該地夜晚無人行走、直至二十七日黎明、為數瓦匠經過該地看見、將其釋放、然已被縛一夜、遍身凍得發紫云、

（又訊）本月二十四日有句容縣境葛村附近之農民兩人、赴京售米、售得一百五十元、乘京湖汽車至湖、再步行返家、經過江甯所屬之桂誠鄉西城鄉與句境交界之殷家邊附近、該地在赤山之下、突有兩人、各出手槍禁止聲張、強將其洋如數劫去、嗣經該兩人請求附近農人多人隨後尾追、至葛村附近、祇以手無兵器、不敢上前截捕、任其攜贓逃竄而去、

天氣報告

□今日天氣　陰雨

□昨日氣溫　最高：一二、九度　最低：九、四度

通濟典賠款 昨日截止

通濟典火災善後委員會、自上月二十九日起、開始辦理當戶損失賠償、為期一月、定今日截止、不再展期、該會此次賠款、係按當票票面價值五六成賠償、約十萬號、發出賠償款共計十七萬餘元云、

市商會下月改組
各業公會登記已畢 明年一月間可以正式成立 可有健全希望

南京市各業同業公會、自奉令改組或改選以來凡任期已滿或組織不健全者、均經各該業公會、分別遵照京市黨政機關頒佈施行之京市工商業同業公會規定辦理、截至上月止、各同業公會、均已辦理完竣至向市商會重行登記一事、各公會鑒於上次改選時、有不良印象、故多存觀望、黨政機關、有鑒於此、特召集未登記之各公會、各銀行業、綢布業、麵粉業絲業、鐵業、皂燭磁業等二十七公會、勸導前往登記、各該公會、均已依照辦理、下月內各公會即可選出代表、出席商會選舉、在明年一月間、市商會可以正式成立、聞此次各業、主張商會為全市商業樞紐、又為中央所在地、中外觀瞻所繫、故此次選舉、均各嚴格、為充實實力起見、非有營業範圍較大之公會、資望學識地位兼優之份子參加、不足以領導全市商人、以資號召、過去商會糾紛太多、此次各公會改組後、較小之公會、如豆腐茶乾業白鐵業茶炊業零彩業等、均已取銷、京市商會、當有健全之希望、

零售物價調查
京市上月與本月 煤漲米菜魚等均下跌

本京物價除煤炭、因來源稀少、及需要急增、略有漲價外、其他物價、不特未見上升、甚有下跌者、查本京物價下跌之原因、為（一）銀根奇緊、（二）同行競爭、（三）銅元價高、記者前從各方面探得上月與本月米糧煤炭素菜糖油等之零售價格多種、錄之如後、以便比較、並供研究一般市民生活指數者之參考、

名稱	單位	上月價格	本月價格
上等白米	升	三一零文	三零零文
中等白米	升	二六零文	二四零文
下等白米	升	二零零文	二零零文
切麵	斤	二四零文	二四零文
黑線布皮底鞋	雙	○、六零元	○、五零元
棉線襪	雙	○、二零元	○、二零元
膠皮鞋	雙	一、○八○元	一、○八○元
金城洋鶴綾玄布	尺	○、一四五元	○、一四五元
白通州布	尺	○、○四○元	○、○四○元
黑老布	尺	○、一○四元	○、一○四元
萬年青洋布	尺	○、○九元	○、○九元
麗新千年如意花貢呢	尺	○、一七元	○、一七元
本廠棉絨條子布	尺	、○九元	、○九元
上海中華廠業輕料毛葛	尺	、一六元	、一六元
粗紙棉花	斤	○、四○元	○、四四元
山柴	担	一七五○文	一八五○文
蘆柴	担	一七八○文	一八○○文
黑腐炭	斤	七○文	八○文
紅旗碎煤	担	○、七○元	○、八○元
洋油	斤	五六○文	五六○文
火柴	盒	三○文	三○文
本地梳頭油	斤	一一二文	一一二文

—未完—

請用無敵牌

蝶霜　潔白牙膏

常用無敵牌蝶霜或潔白牙膏有繼續不斷所得價值二仟元之希望！

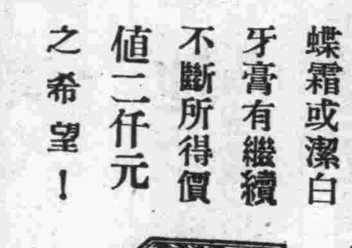

家庭工業社出品
南京發行所中華路電話二三一一六
下關分銷處鮮魚巷電話四一六○三

馳名已久首都唯一大商家

璟球

新貨湧到！

呢羢男女服裝商店

歡迎參觀！

一樓　西裝部　時裝部
自辦各種高尚男女衣料新式最流行西裝料茲爲推廣營業起見定價特別公道非比大犧牲及如何賤賣虛僞者可同日而語貨多色新物美價廉如蒙降臨參觀不勝榮幸

二樓　呢羢部　新設皮貨部　鈕扣裏料部
男女各種大衣皮領女皮大衣女狐皮圍巾等種類繁多不及細載定價公道恭請駕臨參觀便知眞僞虛實

高級全新男女禮服出租
地址中山東路一八○號財政部東首
電話二三四四七

新都大戲院

今天開〔二時半〕〔五時半〕〔八時半〕

Eddie CANTOR

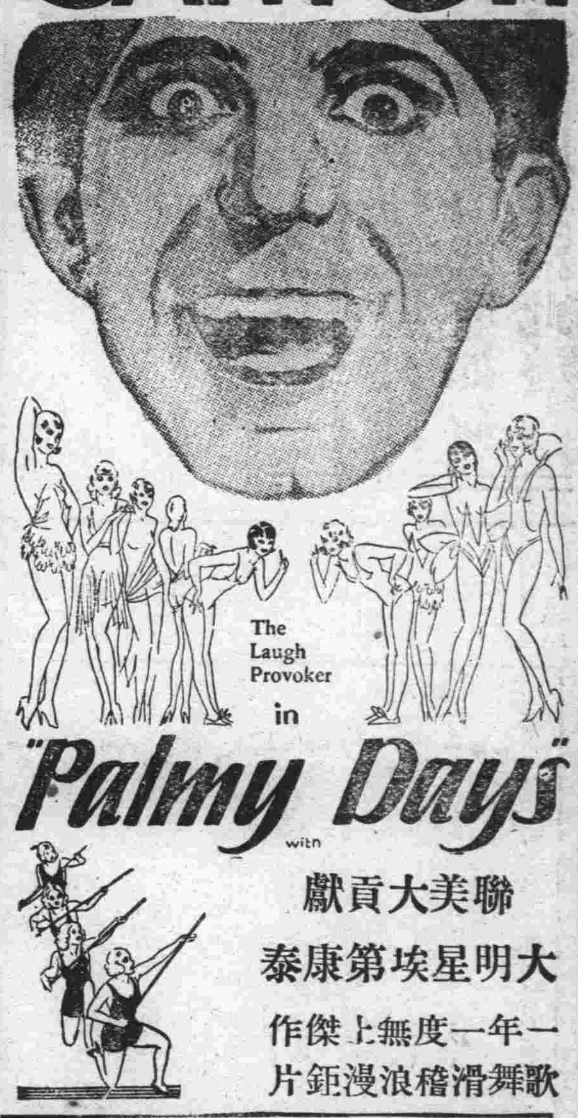

"Palmy Days" with

聯美大貢獻
大明星埃第康泰
一年一度無上傑作
歌舞滑稽浪漫鉅片

戇大女婿

美女數百　載歌載舞　佳麗三千　華清共浴

"NANA"

法國大文豪左拉原著
淒豔絕倫　舉世推重
大明星安娜史妲成名作
比「復活」更甚偉大更其精采

娜娜

來自情天　去自情地　儂本情種　終爲情死

李培修理鐘錶店遷移啓事

敬啓者本店開設丹鳳街六十二號營業數年素抱薄利主義久仰各界仕女所贊許茲因舊址交通不便近為擴充業務迎合顧客諸君便利起見特選擇中山東路（實業部後門對面）第一百八十六號門牌刻已裝修完竣於本月二十五號遷往正式營業凡經本店修理鐘錶尚在保證期內倘係應為本店義務修理者希照新址　駕臨為荷

我出席世運選手 明春開始總訓練
參加七項定六月間赴德 全部經費約需十七萬元

第十一屆世界運動大會、已定於明年在德京柏林舉行、我國決定選拔代表前往參加、所有事前應行之各項準備、已由中華全國體育協進會積極進行、該會已擬具計劃大綱、及經費預算、呈由教育部轉呈行政院核示、當經日前政院例會決議通過、茲經記者探得該計劃及預算如下、

◆參加項目 選拔方法◆（參加世界運動大會）

體計劃、（一）參加項目、足球、田徑、籃球、舉重、競走、國術、游泳、（二）選拔方法、以本屆全國運動會比賽成績爲根據、委各項運動專家、担任選拔委員會、視程度及需要酌量選拔之、（三）訓練時期、自二十五年三月起、開始訓練、（地址待定）、（四）出發日期、二十五年六月、（五）大會日期、二十五年八月一日起、至十六日止、（六）、返國日期、約在二十五年九月初、（七）經費預算、詳預算表、共需約十七萬元、內三萬元爲籌備及訓練費用、

◆沿途舟車 票價預算◆（參加第十一屆世）

界運動會經費預算、（甲）代表團自上海至柏林、來回舟車票價等費用、每人共計國幣九五二元、（一）自上海至威尼斯二等艙位來回船票每人三二鎊、每鎊以國幣一六元、計合洋五一二元、（二）自威尼斯至柏林、二等火車來回每人六六拉米（意幣）、每拉米以國幣二五元、計合洋一六五元、（三）威尼斯行李稅每人九鎊、每鎊以國幣一六元、合洋一四四元、（四）車舟上賞錢每人八〇元、

◆總共需費 十七萬二◆

（乙）代表團留德四星期膳宿每人每日六馬克、每馬克以國幣一二元、計合洋二〇二元、（丙）代表團留德四星期、零用費每日二元、共計五六元、（丁）治裝費每人五〇元、（戊）津貼代表國內往返旅費、平均計算每人一〇〇元、代表團選手職員以一百人計算、（內選手八十人、職員約二十人、）共計國幣十三萬六千元正、（己）籌備費一〇、〇〇〇元、（庚）預選及訓練費用、一〇、〇〇〇元、（辛）代表團職員留德招待費用六、〇〇〇元、綜計約需國幣十七萬二千元正、

軍政普及網球賽 朱家驊出馬助陣
鐵道昨對交通打成平局 今日午後繼續雙打決戰

交通部長朱家驊氏、發起之軍政普及網球比賽、昨日午後二時起、交通與鐵道繼續決賽於交通部球場、慕名往觀者、可百餘人、朱部長家驊親自出馬、交通遂精神爲之一振、鐵道雖猛將如雲、亦僅戰成各三平手、其餘數組、因天晚未能結束、將連同雙打五組於今日午後二時在原場繼續決戰、昨賽各組、因勢均力敵、皆緊張萬分、良以關係錦標、均各出全力以爭也、鐵道老將蔭祁均、恃其豐富之經驗、與穩健之擊法、擊敗強敵朱家驊、難能可貴、第一盤戰、至五時、天雨不止、照章本可停賽、而雙方仍繼續不斷、在雨中作戰、其運動精神、殊足佩服、勝敗固不足論也、茲錄兩日總結果於次、

鐵道　交通

郭啓達（六—三　六—二　六—二）馮建綱
朱文鐸（三—六　八—十　〇—六）楊人偉
關仰超（七—九　五—七　七—九）黃文建

周啓良（六—三　六—一　六—三）伍家昆
俞啓孝（四—六　六—四　二—六　五—四　未—完）費鏞洪
薩福均（七—五　六—三　六—三）朱家驊
姚慈仁（四—六　三—一　四—六）胡瑞祥
胡平甫（六—一　六—二　四—六　二—二　未—完）龐光鍔
梁實善（五—五　未—完）石桂山

足球錦標賽 遺族又克聯星
東方一中今午對抗 鹿死誰手尚難預卜

社會局主辦首屆足球錦標比賽、昨於細雨迷濛中照常舉行、三時半遺族出場會師聯星、由胡氏騰執法、按聯星爲三民中學同學所組織、實力與遺族不相上下、雙方競爭頗爲緊張、上半時混戰良久、各無建樹、下半時遺族力攻、命中一球、即以一比零終場、聯星曾得一罰十二碼球機會、惜射門欠準、竟被遺族守門接出、否則即可打成平局矣、今日乙組之一中將出場戰東方、時間地點均照舊、昨日兩隊陣線如次、

●遺族●

許富芝　彭啓生　周振澤　徐啓賢　申中明　稆金泉　湯嶽民　彭浴雲　王恩澤　方永靖　張家瑞　甯茂珍

●聯星●

黎保羅　范懷源　韓寬義　孫鈞勛　陳卓秀　張定華　江敬鏜　楊承維　王大昌　李潰　李又良

昨日結果　遺族勝聯星　一比〇

今日秩序　一中——東方　三時半

社會局修正 私塾改進會

社會局昨晨九時開第十六次局務會議、主席陳劍如、議決事項如下、（一）高井小學、准予改名爲金鑾小學、（二）修正通過私塾改進會暫行辦法、（三）修正通過普及教育實驗區計劃大綱、（四）關於本市各級學校增級及建校案、交第三科督學室詳擬辦法、（五）各小學應否舉行抽考案交督學室會同第三科、擬訂辦法、呈請局長核定施行、

本屆高等攷試 普通科目成績極佳
技術人員並無良好成績表現 二試試卷開始評閱月初發榜

本年高等考試、廣州日前已全部竣事、京平及西安三處第二試、亦經于前日完全考畢、茲據考選會息、北平及西安兩處試卷、今日可到京、明日各襄試委員即將開始審查、三五日內竣事、發榜日期、約在下月初旬、據某典試委員談、本屆不但應考人數超越于上兩屆、成績亦較前爲佳、但此僅限於普通科目、若行政、財政、及教育等類、專門技術人員、並無良好成績表現、此足見一般學者、對於學術上不願加以苦心進於技術科目之類、仍多偏重於普通之流、至冀全國學者注意及此、期於下屆國家有眞才可拔取云、

中大第三屆 世杰杯

中央大學體育科、訂定下月七日起舉行第三屆世杰杯籃球、比賽規程業於昨日公布、該項比賽、定於下月七日起舉行、茲誌規程要點如下、（一）該校師生均得組隊參加比賽、（二）報名日期、自今日起至下月四日止、（三）每隊球員以十人爲限、但每一球員不得代表二隊、（四）比賽日期自下月七日起、（時間在晚上）地點在該校體育館、（五）優勝隊給以紀念杯、隊員各給獎狀一紙、以資鼓勵、

八屆足球賽 業餘昨獲全勝
以七比零擊敗大中國 小球組光華力挫海潮

業餘足球隊、昨日下午二時半出師、與大中國足球隊作第八屆足球錦標比賽於公共體育場、業餘人強馬壯、錦標呼聲最高、與大中國相較、實力相差太多、結果上半時四比零、下半時三比零、業餘大獲全勝、總計七比零、今明兩日無戰事、俟本月三十日、國體將與致校一決雌雄云、（又訊）小橡皮球比賽、昨日下午二時四十分、光華出戰海潮、接觸後、光華大張撻伐、以二比零獲勝於上半時、下半時海潮努力反攻、回敬一球、結果二比一光華力克海潮、另一場原定黑鷹對抗黑猫、屆時黑猫因故棄權、黑鷹以一比〇獲勝、今日仍有四隊交鋒、秩序如次、

昨日結果
光華勝海潮　二比一
黑鷹勝黑猫　一比〇

今天秩序
黑鷹——西藏
京中——鐵鎚

全市補習學校
准予登記者有二校 核准試辦者三十校

市內私立補習學校、日漸增加、本市主管當局、爰將前教育局訂立之各種補習學校登記章程、詳加修改、公布施行、並即舉行全市補習學校總登記、查得全市有私立補校四十所、計申請登記經核准試辦者三十校、准予登記者有二校、均經給予登記證云、

文藝俱樂部 交際夕
今日決提前舉行

中國文藝社文藝俱樂部、定今日開第五次交際夜、因晚間防空演習、決提前時間舉行自下午四時起至六時止、改爲「交際夕」、由徐悲鴻教授演講廣西文風與民情、同時徐仲年教授演講法國之文藝「沙龍」、會員不另發通知、陳中大藝術科西匡盧寫生隊、前已返校、該社亦請參加擬徵得該隊作品、定期在文藝社公開展覽、屆時必有一番盛況、且對文藝上有所貢獻也、

社局撥款徵地 擴充京市中小學
經費由市府補助十萬元 餘款再向上海銀行借用

增設本市中小學校、業經市府訂定詳細計劃、於二十四年度中心工作內、飭由市社會局、遵照實行、其計劃擴充之學校、有係在原有學校增加班級者、有需另行增加者、故在增加校計劃開始時、須征收中小學基地甚多、據記者探悉、其在二十四年度之徵收市立中小學校舍基地、業經社會局決定、經費以三十萬元爲限、徵地面積以一二年內即須應用之三百畝爲度、其進行徵收辦法、分爲兩項如下、（一）原有學校之擴充與改建計十三處、合七十六畝、（二）擬即增設之新校計九十三畝、其中除捐贈及指撥者外、當須徵收二十八畝、有正在計劃徵收中者、計市小十八所、合一百另五畝、簡小二十所、共九十畝、連同已進行徵收中之土地、一百另四畝、共二百九十九畝、聞其徵地經費來源、除由市府就中央協款項下、撥十萬元外、餘二十萬元、則向上海銀行借用云、

京童各團領章 改換顏色
并將組募捐寒糧隊

京市童子軍整理委員會、昨日開第四十九次常委會、到全體委員、決議、（一）改換各團童軍領章顏色、（二）組織京市童子軍募捐寒糧隊云、

訓練總部整飭 學生服裝精神
屈腰曲背萎靡狀態 各校當局應嚴切禁

訓練總監部、以青年學生、應具有良好之精神、服裝尤應注重儉樸整齊、俾養成優越之習尚、現氣候已屆寒冷、難免不有少數學生、穿着長衣、或屈腰曲背、手插褲袋、種種萎靡狀態、不僅有礙觀瞻、且有失青年精神、茲聞該部已通令各地學校、嚴切禁誡、以除陋態云、

國民大戲院

昨天仍形擁擠 今日續映三場

費爾滋。瑪琳沃莎麗文。奧莉芙，梅琪伊文絲•里昂巴里穆亞•魯意史東 六十五位大明星合演

塊肉餘生

世界小說宗師 却爾狄更斯 家傳戶誦名著

天下始有第一流的錦繡才子，始有第一流的傳奇史！始有第一流的科學藝術作品！

每場加映新聞片，內有「巴黎防空大演習」緊張無比。

Charles Dickens· DAVID COPPEREIELD

明天米高梅又一鉅製

特聘派拉蒙台柱「劉匪偉績」主角 卡洛兒朗白 吉士馬立斯 合演熱情偵探詼諧傑作

美人玩物

洞房花燭夜，新郎立遺囑。禮堂證盟時，儐相奪新郎。炸彈機關槍，奉贈充賀儀。鬱思禁染指，先納保證費。

南京大戲院

當代鬚生泰斗 葉盛蘭 馬連良（前喬玄 後魯肅） 劉連榮 黃桂秋

今晚夜戲 全部甘露寺 美人計 迴荊州 蘆花蕩

葉盛蘭 何佩華 岳家莊

廿九夜 四進士　三十日 八大鎚　三十夜 硃砂井

時間 七時起　價目 特廳對號三元 正廳對號二元 普通一元 捐稅在內

上午十時開始售票

建康路國貨陳列館內 新民大戲院

價目 日戲特廳大洋二角正 廳一角五分 夜戲特廳大洋四角正 廳大洋二角 捐稅在內 茶資每盃小洋一角

時間 日戲下午一時半起 夜戲晚七時半起

特聘南北馳名諸大藝員合演傑作名劇

●今日日戲● 全班合演 戰樊城 王芳豔 二度梅 周梅豔桂春 打魚殺家 黃凱賓 冀州城 馬 百花亭 王豔秋

●今日夜戲● 全班合演 遇龍館 黃桂春 雪雲琴 燭影記 馬凱賓 賺歷城 張鳳亭 南天門 周梅豔 人面桃花 王豔秋

地址 下關商埠街 電話 四一四八八

金城大戲院

時間 日戲一時半起 夜戲七時半起　價目 日戲三角四角 夜戲二角四角六角 捐稅在內

情再挽戲再天八普外奉藝裝以念

商特留全演自起通隨贈員照資

至別評體六廿除座票芙戲片紀

劉花　名華評大青花 振北戲王衣衫　林蓋

金喜小仙 芙蓉花 幽鶯 雲樓

李義 花芬 張小琴 張豔秋 林九 王鳳 花豔 白鶯 黃良 後仙 少亭

今天日戲 三本 金鞭記 一切勝過以前不可不看務希各界早臨

今天夜戲 全部 黑貓告狀 劇情奇突 穿插別致 唱做繁多 偉大好戲

南京 蔣復興

冬令大貢獻

蘇州醬味：醬排 醬鴨 鷄肉 骨 醬蹄 醬鴨 肫蛋

廣東臘味：臘鴨 琵琶 肉鴨 腿 鴨餅 鴨肝香腸 臘腸

蘇州野味：乳鴿 野鴨 斑鳩 獐子 禾花雀 野雞

全部應市

烹調鮮美 佐餐佳品

總店 下關大馬路 電話 四一零五三

第一支店 下關二馬路

第二支店 城內太平路 電話 二三六八九

明星大戲院

今天日夜開映（時間 五時半 八時半）（票價 一角 二角四分 捐稅一律外加）

明星公司珍貴名片．吳村編劇導演

徐來 趙丹 龔稼農 主演

落花時節

炮火聲中。轉戰着喋血疆場的男兒！生活線上。扎掙着饑寒交迫的羣衆！

劉老老之痛言

惕·

此劉老老非紅樓夢中進大觀園之眞劉姥姥；亦非中委吳稚暉那假劉老老。此乃係咱們老鄉之劉老老也。其人本不老，而心已老，故朋輩呼之爲劉老老，符其鄉巴老氣耳。

昨天傍晚時，他跑到我房里來大發牢騷，激昂之言，聞之心痛，余特濡筆記之，閱者們讀其言，可想見其老而不死之憂心矣？其言紀錄於後：

「我想：一個人扯一根眉毛叫一聲痛，扯一綹毛也是叫一聲痛，損失的程度雖然不同，然而同樣的，只叫一聲痛，這一種現象在人類中恐怕是沒有二樣吧？中國人是人，當然不會有異樣的感覺，或者中國人因爲開化最早的關係，更比旁的人類來得達觀些。五卅慘案被洋鬼子打殺了幾十個人，大家便叫了一聲痛，濟南慘案犧牲了幾千同胞，全國上下也叫了一聲痛，「九一八」事變失去東北半壁河山，大家也叫一聲痛，戰爭之後，亦然是叫了一聲痛，……。中國的人好像是除了叫一聲痛之外，大家便又你過你的「陽關道」：我走我的「獨木橋」，而各幹各的升官發財的勾當去了」他說到這里，喝了一口茶，繼續的說下去：

「事實的證明，在每次叫了一聲痛之後，「國恥」兩個字就送上了陳列館，不？不是送上陳列館，簡直是拋到大海里去了。因爲放在陳列館里有時還可以看到，雖然不見得怎樣難看，但多少總有點刺眼睛，不待看別的，國難嚴重到如此地步，而民族的構成份子，却仍然是毫無感覺，近來報紙上的紀載，國勢汲汲可危，謠言不絕於耳，官吏公務員的貪贓枉法，仍時有所聞，每個國民，無論是鄉農婦孺，總是爲個人打算，不復知長城外之戰爭怎樣排演，平津之時勢如何緊迫？以此類推，則他日華北「怎樣」？仍然還是叫一聲痛，長江流域「怎樣」？還是不約而同的叫一聲痛，全中國如果「怎樣」？我恐怕也不過是叫一聲痛而已。再以此類推。就是到了別人把刀架在自已的頸額上，要斷自已的「九天司命」的時候，也不過是叫一聲痛吧？這叫痛的把戲兒，在中國眞是變成了「鐵律」似的？唉！眞不能談了！……」

劉老老說到這里，連連嘆氣，臉子紅得像飲醉了酒的李太白，兩隻手也起了戰慄的脛攣。我們恐怕他變成神經病，大家於是不聽他的話，另找別的問題。他搖搖頭，擦擦手，站起身步出了房門，在外面還說了一句：「唉！病入膏肓的中國，怎麼沒有救藥呢？」

我們在房中的幾位伙伴，心臟在跳動得利害，靜穆地，說不出什麼。

漢官改服滿裝
漢奸孫之獬作俑

遜清入主中原後，因爲是初定天下，所以諸種制度，一時規定不齊，就以衣冠服裝言，除「滿」官外，漢官仍然一體沿用明朝制度，束髮頂進賢冠，長袖闊衣。當天子臨朝的當兒，大臣們分滿漢兩班，各服各種服裝，相映成趣，從來沒有發生過意外的事。

有一位故明的進士孫之獬先生，堂堂儒家翠興的山東省人，不知是那「股子勁」？自以爲是先知先覺，只爲了諂媚起見，便毅然頭一個薙髮改裝了，並且還跑到「滿班」裏去裝腔。誰知！那些滿官也過於尷尬，說他老先生雖易服，仍然是漢人，無論如何，不能允許他來濫竽充數；沒法子，退回「漢班」吧！漢臣們不齒他的行爲，也擯之「班」外，說他不「像」漢人。於是這騎牆不得的「超然派」孫先生，便老羞成怒，上了一道本，嚮他講得出：「陛下平定中國，萬事鼎新，而衣冠束髮之制，獨存漢舊，此乃陛下從中國，非中國從陛下也……」的確，這幾句話，實在另有見地？皇帝老爺，當然沒有不贊成的道理，尤其是能出於漢人之口，再好不過，順水推舟，便頒下一道歷史上最重要的「聖旨」——削髮令。雖然成千累萬的「遺民」，表示異議，但是螳臂當車，只有痛哭流涕的把頭髮變了樣子，每人頭上，添了一件盡善盡美的玩藝兒，從此天下的事，便多了出來，滿漢之間，隔閡日深，相對無已，寃獄叢興，清廷之失策，此實爲釁端，可以說亡漢者，是孫先生，亡滿者也不能不說是孫先生！此人在歷史上，很可以佔一塊地位？

到丁亥年，仍然是山東，又出了一位民間英雄謝遷，起義而殺入淄川，不幸，孫之獬全家罹難，雖然「聞者快之」，不過他老先生未克暢展鴻才，不免焚琴煮鶴，大煞風景！

筆者曰：孫進士一怒而薙行天下，此大丈夫之行也。惜其徒逞意氣，未顧民族，卒至身死名裂，殃及妻孥，不然，豈非人傑乎哉？令之漢奸其鑒諸！（秋子）

細語

紫壚·

（十四）

碧綠的水光，嬌小的人影，高歌徹雲漢，舞罷作狂吟，噯，往事，往事，往事都翻如夢境。

親愛的人，天涯地角，馳驅竹馬遲天眞，怎能忘却？

（十五）

潔白的玻璃上，沾上一滴淚痕，因雨而黑都濺晴了，輕輕勻上一滴清水，那玻璃立刻恢復了原來的素淨。

（十六）

太陽賜予地球的熱與光，造就了這熙攘的宇宙，但，是誰又給太陽以光和熱呀。

（十七）

神秘，我讚美你，究竟主宰了這茫茫世界。

聰明的朋友，昨日的鮮花，不是今朝顯耀在枝頭的美果？告訴我：——最美麗的，是童年的天眞，是爛漫的青春？

（十八）

眞令人奇怪，不得不讚美造物偉大而奧妙的安排，縱你如何聰明，總透澈不了牠的神秘。

衹這麼一個小小的灰色東西——腦子裝滿些半流動體的皺紋質，便蘊藏盡宇宙的靈機。

人類的文明，由此創造，世間的罪惡也由此具形吧！？噯！爲善又何必參惡，有智復需有愚？

（十九）

人相，我相，衆生相，……朋友，你不該分析得那般清楚。

愛與憎，便擾亂了這宇宙一切的安寧。

（二十）

鼓角鳴，征馬嘶，那勇士單刀振轡，軒眉一笑向前馳。

血——！紅了沙場，淚——灑遍山崗，勝利了登上凱旋臺。

「唔：是誰家白骨纍纍？」勇士在欣笑裏，混上驚嘆後的酸淚來。

（二十一）

朋友！道甚麼「人」「我」幻夢似的人生，何處眞是「我」？然而，把「同情」之幕，掩上大字時，又何處不是「我」！

（二十二）

我的歲月，不覺去了如許，但，我啊，從未見過他去的背影，並絲毫未聽見他去的消息，既不見頭他從上飛過，又不會在脚底偷跑。光陰，光陰從那兒溜開了我喲？這般神巧！

（二十三）

最了解我的是腦子麼？不能，因爲有我分明不能想的事情，偏教我數那個念頭，我正是想到最美的境地，却立刻接着湧起一片最醜的反應。

一到枕上，或者最孤獨的寂寞中，便似是一陣微風悠然拂過心房，情緒蕩漾，思浪層層的迴旋起圈兒，往事，往事的回味是多麼恬美，輕盈，木馬啊，泥人啊……都悄悄入夢，——這是誰的力量？啊，思想，感謝你。「腦」，你主宰了我的生命。

（二十四）

孩子們團繞着鐵匠的火爐，爭看那熊熊的光焰，喧嘩，鬧擾！鐵匠說：「這便是你們自己的生命之火，驚奇着做甚麼？」

（未完）

寧波之蝴蝶墳

蝴蝶墳，爲晉梁山伯祝英台合葬處，相傳爲祝之裙角露於墳頭外，會化爲雙蝶，故呼之曰蝴蝶墳。舊歷八月初八日爲梁山伯祝英台之生日，是時紅男綠女之往游者，多如過江之鯽。其墓距甯波郡城約十六七里，一水可達。廟墓前後左右，風景佳極，五色紛紛，如身入圖畫之境，因廟爲紅色，田爲綠色，路爲白色，江爲黃色，山爲青色，層層包裹，團繞如帶。墓碑書晉義婦祝英台之墓，墓四週，喬松數十株，參天蔽日，冷氣襲人，列入花隱所城外十景中之一，凡往游其地者，莫不眷戀其風景，思慕其韻事，此千古而不能去也。

考鄞縣志，甯波府志，梁曾爲鄞令，祝住鄉間祝家渡，幼曾同學，終爲夫婦，據史冊所載，確有其事。至於墓開石裂，梁於墓中揣祝生人而入，此事或近於附會，據戲劇，梁初不知祝爲女子，及待祝許於馬姓，梁患相思病而卒，死後葬於今處，擣人化蝶，雖不可全信，然其墓碑古跡，固彰彰可以爲微證也。（元美）

慈禧欣賞中海的水閣

喬叟·

故都西苑南北海的當中叫做中海，兩旁岸上種着許多顆柳樹，夏天走在岸上，旣受不到陽光的曝，且有涼風吹着身體，非常舒適，中海的中央，還蓋有一個水閣，精緻玲瓏，四面栽着無數荷花，放着許多小魚，每年荷葉碧綠荷花盛開的時候，慈禧必定乘船到這海裏來蕩漾，必走上中海水閣避避暑氣，這時候她看見朵朵紛紅色荷花向她殷懃的點頭，她顯得高興極了。

到了多天呢，她也常到這裏來，舉行跑冰大會，參加跑冰的，都是宮內的侍衛和太監們，年齡二十歲以下，三十歲以上，跑冰所穿的鞋，不是現在流行的冰鞋，而是拿布做成功的中國舊式的鞋，不過在布底下面加上非常鋒銳的鋼條一片，跑起來所穿的衣服，是開長袍方馬褂，頭上還戴着一頂帽子，冰面範圍，大約有一里，每十人做一班，一共有十班另外有一個司令的，叫做總理，把令旗向上一揚，十個人就撐着腿跑了，十班跑的姿勢，彼此不相同，那些姿勢都非常美觀妙巧，有剛，有柔，有直，有曲，慈禧穿貴重皮衣坐在水閣中間隔玻璃簾幕看，會開心得自然的笑起來，事後，她把所有參加跑冰的人，分別等級獎賞他們所以參加跑冰的侍衛太監，過肯賣力溜跑，產生出極精彩的場面，這種跑冰大會，每年舉行十幾次，每次需要一小時的時間。

慈禧還喜歡在這水閣中舉行消寒會，這消寒會和跑冰會的性質完全相反的，一個是靜的，一個是動的，一個是用腦的，一個是用力的參加消寒會的人，不是侍衛和太監，而是些翰林學士，每人拿「庭前垂柳重待春風」九個字做韻脚，大家把詩寫成功九首，爲七律詩七絕詩，這消寒會就算開過，慈禧眞也太會尋取快樂。

蔡松坡先生革命事略

（一）

前日看了蔡松坡遺聞以後，我覺得那位湘先生所說的，語而不詳，略而不實，不唯閱時使人味同嚼臘，幷於這位革命英雄之遠大目光，權變策略，澄靜心思，堅忍意志，文學天才，及袁項城之忌畏，滇軍民之愛戴：：均未能一一寫出，固屬見聞所限，然旣提到這位偉人，未能使崇拜先烈之羣衆們——讀者——得一個愉快的認識，殊難使人滿意，筆者，本係湘人，對蔡松坡先生的一生事業，知道較爲詳細，謹將聞見所得，公諸讀者，在這種國難期間，又值民氣消沉的時候，寫出來權當一個興奮的鍼劑，陳琳之檄愈頭風，作者文雖不佳，但事屬實在，開場表過，請看本文。

蔡松坡，湖南新化人，幼卽倜儻不凡，讀書過目成誦，剛十歲時，偶得太平天國雜記，讀後，卽深慕翼王之爲人，儼然以石達開第二自命，蓋革命之志，天性然也。未弱冠，拾芹補廩，才名噪一時，凡同鄉耆舊，皆許爲吾湘，後起之秀。先生亦自負甚，性沉默，寡言笑，放言高論，驚世駭俗，槪不肖爲，溫文爾雅，太史公所謂「不稱其志氣」者也。東渡後，入日本士官學校。得與同盟會諸同志晨夕過從，益發憤其驅除異族之決心，密與籌謀回國後進行之策略，及卒業，奉召返國，滿當局奇其才識，簡任雲南新軍標統，而先生方開始實行其革命生活焉。

先生旣涖雲南，簡練軍隊，檢閱鎗械，規畫糧餉。統一服裝，新兵營於已成立，一面密設機關，招請同志，但因滇地遼遠，交通不便，氣候旣劣，民知不開，故至者不衆，然先生毫不以輔佐乏人，變更素志，外則與清吏委蛇，內則苦心孤詣，慘澹經營，創立隨營士兵學校，收羅滇之有志青年及隨行之湘籍兵佐，分班別級，俱與相共，親爲教導，食息起居，勞則慰之，疾則醫之，待士兵如子弟，士兵亦奉之如父兄，操課之餘，關於當時國勢之危弱，異族（明指列强暗射滿清）之壓迫，外交之失敗，軍政之不整，剴切條明，詳爲演講，清吏民衆之參加聽講者，莫不心悚神動，怵然自危，先生旣漸得兵民之信仰，乃力詆時政之失當，立憲之難期，幷旁及美法之革命史事，日本之維新政績，朱元璋之驅除蒙古，洪秀全之起義金田，舉凡可以激發民族思想之事蹟，言論，書報，靡不旁搜廣引，以灌輸於士兵民衆之腦海中。自是，滇之軍民，皆爲之慷慨激昂，俱有捐軀報國之志，然先生猶未明宣其革命意旨也。滇居萬山之中，政治腐敗，匪盜橫行，先生親率士兵，直逼匪窟，示以軍威，曉以大義，匪皆倒戈羅拜，願請自新，遂分給資糧，善言慰遣，諭令歸農，莫不感激欣躍以去，而蔡標統之威信，孚於全滇矣。（半我）

給關心我的朋友

李·鐵·湘·

朋友的確，我是做個那麼一次愚蠢而又冒險的事，你們事後給與我以毀謗，忌妒，這些我並不覺得奇怪，因爲在人事上告訴我，這是所必然的打擊。我當從另一面接受你們誠懇的勸導，我當深深的咀嚼你們的話，橄欖最後才能發現牠的清甜，我要從錯誤中歸止了自我。

然而，朋友！够了。算我是怎樣一個「冥頑不靈」的東西，也應該有些覺悟，我常常對你們的好言厭煩起來，你不要疑惑，我絕不會對你們的話起反感；而我之所以不滿意你們的，實在，朋友！良心的遣責那是怎樣的痛苦呢？在夜夢中忽然醒來，月的薄影射進房裏，尖峭的北風吹着枯枝啞啞作聲，越想下去結果越淒涼無聊，至於流眼淚是不屬於這件事，然而進也是引我所悲哀的。

我以爲走上歧路的人能够早回頭，那還不失爲聰明人，所以我還並不自餒，我的羞恥心推翻了前者對於那回事個人主觀的眞理，如果我是一個勇敢而有點本領的人，那我也許會仍然的倔强下去，我用我的熱血去墾闢荒野，去抵抗强暴。也就是因爲我是一個無用無能的人，所以我躲到消極的岸上了。

現在我戰戰兢兢對酌了我的字句來說話，同時我也好趁着這機會來中心靜氣做一番有系統的學術研究，完了。

毛廁文藝論

朱以防·

（四）

這個迷夢，諸位大概可以淸楚了吧？因吾將邏輯學之公式背了熟之又熟——是到耳氏寒暑表四百度的溫度，耳氏者，德意志之念一世紀科學老祖也——恰恰湊巧，今天在胡寫什麼：「毛廁，藝術，科學，臭氣」一文，更湊巧的是又碰到用什麼鳥「邏輯」的一個所謂新名詞了，恐怕讀者先生要罵我小子亂嘬新名詞，尤其是學術名詞，一派中學生的淺薄相！如此，小子不得不下一番註脚，以免諸公之責罵。正文未寫數行，註脚却下數十行，吹牛云乎哉？可惜的是，我不認識報館大主筆，不然的話，多放些屁倒可賣幾元以餬口，可惜啊不識！却費去我一點之鐘！古人云：「一寸光陰一寸金」，我放了這些，費了一點鐘的時間，已不知耗去幾許「寸金」矣！可惜啊是在爲要繳國文卷子！也罷，註脚就此告一結束「且做正文，「一笑！」」——當然不用一哭喲！

我之邏輯推論旣可成立，那麼，就推論下去吧，胡扯下去吧！我們每日旣吃飯，旣大便，故必至「聖地」也！此「聖地」實光怪而陸離也，實莊嚴而偉麗也！因是：藝術家之匠心也，科學家乃大發其科學之理論也，於此「香」與「臭」二氣相化之「聖地」，而成其偉業。嗚呼！「毛廁聖地」，實平民學校也！——也許說錯了，因爲「藝術家」與「科學家」大發其哲理，只是吃了飯沒有牽的高等流氓所放的屁而已！如當今之黨國柱石吳老頭覺，衣食既無虞，又鼎其祖宗積了陰德，得受相當「所謂教育」，乃可於北京——封建式之稱呼，革命式之稱呼當爲「北平」——毛廁中爲其論「毛廁」之文章也！普通鄉愚俚俗者流，終日爲衣食碌碌均向無暇，何有暇異想天開而夢爲藝術家與科學家哉？因是，當日無「牢騷」——「名」「哲理」——可發，我之所謂毛廁爲平民學校者，也許是錯了吧？那麼，這樣改了吧！

信箱

呂正謀——一個近於科學的疑問
盤古開天地直到如今
到底有多少年代？
所詢簡答於後

編輯先生：茲有一個疑問，要請教先生：自從盤古開天直到如今，到底有多少年代了？如果先生以爲我這個問題，近於無意義，那末我就換一句話來問：我們人類所居住的地球，到底有多少高壽了？這樣問，比較近於科學了吧？想先生總不會置之不理吧？敬祝筆健

呂正謀謹啓

正謀君：盤古開天之說，係我國古時神話，不可以爲根據。至地球的年齡，普通都說至少有二十萬萬年了（二，〇〇〇，〇〇〇，〇〇〇年）。這是美國國家研究院特派科學家經過四年的研究而後決定的斷言，能自然蛻變爲鉛的放射性鑛質鈾（Lralium）和釷（Therium）爲測算地球的最好的根據，將一塊礦石中的放射性礦質及其生成物加以精密的分析，便能推知地球已經存在了若干年代。已經用此法測得年齡的全世界最古的礦石爲俄國（Sinhay ah alacar elia）地方採得的一塊鈾。牠的年齡是十八萬五千二百萬年，因爲這礦石貫穿於近旁的岩石中，故後者的年齡必更老大。科學家由此斷定地球的年齡估計起來至少必有二十萬萬年，在過去三十年中地球年齡的估計不下二十餘人。有以海洋中的鹽量爲地球年齡的索引者，此法已經美國國家研究院認爲不可靠。如用此法推算，算得的年齡只有一萬萬年。關於根據放射性蛻變的地球年齡測算方法，在不久將發表的該研究院報告中解釋得很詳細。這些方法係根據下面的事實而得：放射性原質鈾及釷以不變的可測算的定率自然蛻變而生鉛，其原子量隨其放射母體之比量而異。（編者）

職業介紹

本京北平路五十號全國工作諮詢處消息

（六八〇）（登記字一三二七號）理科葉君，年二十三歲，廣東省梅縣人，民國廿四年畢業於國立中山大學，理學院化學系，得學士學位，願任職務性質，（一）研究濃縮，研究員，（二）工廠化學技士，（三）大學助教。希望待遇，由八十元至一百二十元，服務地點南京，廣州，上海。

（六八一）（登記字一三二八號）理科張女士，年二十五歲，廣東省新會縣人，民國二十四年六月畢業於國立中山大學理學院，得理學士學位，專攻化學，願任職務性質（一）化驗師（二）理科助教，（三）中學教師，希望待遇與服務地點均不拘。

徵求播音員

茲有某機關，託聘中西文無線電播音員各一人（一）中文以高中畢業程度，國語流利，（能兼擅奧閩語更佳。）對於時事有相當心得者爲合格，每日工作九小時，月薪六十元，供給膳宿，試用一月，在試用期間，膳宿自備，（二）英文不論性別，以國內外高中或大學畢業，擅長會話，及演講，對國內外時事，及國際問題，有相當研究者爲合格，每日工作八小時，月薪八十元至百元，供給膳宿。以上二項人才，如自問確能勝任，而願應徵者，請卽日攜帶照片一張，及證書等件，至本京北平路五十號全國學術工作諮詢處面洽爲要。

輿論一角
天津事變

繼香河慶雲事變之後至今而又有天津暴民，公然要求所謂自治事件的發生。吾人姑無論此事件之有無背景，與幕後牽線者，究屬何方；而當此國難日深之會，華北方面，又隱患重重，禍機四伏，荀非喪心病狂之叛逆，決不忍有此分化祖國之行，抑自香河事變以還，不久而繼以慶雲事件，更不久而發生津市之騷擾，甚且北平方面，亦正在風聲鶴唳之嚴重形勢中，一波未平一波又起，此中情形，顯有不逞之徒，憑藉某種勢力，爲大規模之組織與活動，平津爲華北主要之區，兩地有失，卽北方大局，隨而牽動；假令因此而更牽涉外交問題，則辦理必愈形棘手，而危險情狀，且有不堪設想者矣！

吾人因憶前當香河事件發生之始，卽曾爲文論及，謂處置事變之當局，應以快刀斬麻之手段，定一勞永逸之良圖，今事態一延再延，而滋蔓乃及于華北中心之平津，吾人殊甚不解以如此重大之事件，何以負責處置之當局，乃尚無雷厲迅疾之處分，坐令騷動蔓延，一發再發，而竟以釀成腹心之大患？

在眞相尙未大白之前，吾人縱不爲臆測之詞，然爲日人之播弄，因爲不可否認之事實，今有數事願陳于中央當局者：其一，爲防止事態之再擴大計，宜嚴飭華北當局，于最短期內，負責肅淸此類叛徒，其二，應本蔣委員長反躬自省之原理，推求此等反側之動機，在忍辱負重的原則之下，以力避釀成外交之手段，定永戢自侮自伐之凶謀，其三，爲安定華北及全國人心之計，當通令各地負責當局，嚴切査禁造謠生事之舉動，尤其滬上一隅，爲全國金融大本營所在地，尤須竭力防制投機牟利之徒，乘機而肆其搗亂，以上三者，皆今茲應變之急圖，而不容頃刻之或緩者，至於整個善後之大計，永保國土之至計，今當各方豪傑雲集中央之際，必有具體之方案，堪爲各方遵率之南針，固弗庸吾人煩言，抑又吾人所弗暇論及者矣！